VUELVE ISABEL PERON

• Llegará el 8 Para Asistir al Acto de Asunción del Mando de Alfonsín
• El año que Viene se Hará Cargo Efectivo de la Jefatura del Peronismo

• Inform. págs. 4-5

BRASIL APOYARA A LOS INGLESES EN OCUPACION DE LAS ISLAS MALVINAS

OTORGO ZONA FRANCA EN RECIFE PARA REAPROVISIONAMIENTO A CAMBIO DE CONDICIONES "MUY FAVORABLES" EN REFINANCIACION DE SU DEUDA EXTERNA

El gobierno brasileño adoptó la decisión de otorgar a Gran Bretaña una zona franca en Recife, para reaprovisionamiento y apoyo logístico a las islas Malvinas, a cambio de condiciones "muy favorables" en la refinanciación de su deuda externa, denunció aquí el político del vecino país Cándido Méndez.

Méndez, quien participa aquí en un foro de dirigentes políticos latinoamericanos, precisó que el acuerdo brasileño-británico fue concluído "en las últimas horas por el ministro brasileño de Planeamiento, Antonio Delfim Netto".

Subrayó que ese acuerdo le permitirá a Brasil ahorrar unos 600 millones de dólares en el pago de una porción de su deuda externa, que en total asciende a 90.000 millones de dólares.

En la víspera, el canciller brasileño Ramiro Saraiva Guerreiro calificó como "positiva" la contribución del gobierno y bancos británicos en el programa de refinanciación de la deuda externa de su país.

En el foro, donde Méndez hizo la denuncia, estaba también presente el ex canciller chileno y líder de la democracia cristiana, Gabriel Valdés, quien presidió las sesiones.

El político brasileño solicitó al foro definiciones sobre esta posición del gobierno brasileño, así como también de una discusión y de una postura común ante lo que describió como "inminente invasión norteamericana a Nicaragua".

En este sentido pidió que el presidente electo de la Argentina, Raúl Alfonsín, explicite su apoyo a las iniciativas de solución pacífica de la crisis centroamericana de los países del Grupo Contadora, quienes, pese a haber realizado arduas gestiones, no han conseguido solución.

CLAUSURARON EL JARDIN ZOOLOGICO ANTE EL PELIGRO DE UNA EPIDEMIA

crónica
FIRME JUNTO AL PUEBLO
DIARIO DE MAYOR CIRCULACION EN EL PAIS
5ª EDICION DE LA TARDE
AÑO XXI - BUENOS AIRES, SABADO 26 DE NOVIEMBRE DE 1983 - Nº 6.873 - $a 5,00
RECARGO VIA AEREA $a 0,50

Dos nenitos con cara de desilusión y un abuelo frente a la puerta de rejas del zoológico de Palermo. El predio fue clausurado ayer por grave peligro de epidemia. Otra nota de tristeza en la ciudad. (P. 6-7)

TROCCOLI: HAY GRUPOS QUE INTENTARAN DESESTABILIZAR AL GOBIERNO CONSTITUCIONAL

• Inform. págs. 4-5

SIN FUTBOL NI SUPERPRODE HASTA EL JUEVES

• Inform. págs. 10-11

CONCRETAN UNIDAD OBRERA

El Lunes Reanudan Negociaciones Entre Sindicalistas

Las conversaciones para la unificación del movimiento obrero tendrá una instancia crucial el lunes próximo, cuando representantes de las dos CGT se reúnan para dar formas concretas a la fusión de ambos sectores, en negociaciones en las que se plantearán distintos puntos de vista en lo que hace a la integración de la conducción de la central obrera única.

El encuentro se llevará a cabo a partir de las 10 en la sede de la Federación de Obreros y Empleados de Correos y Telecomunicaciones (FOECYT), y la CGTRA estará representada por José Rodríguez (mecánicos), Osvaldo Borda (caucho), Ramón Valle(seguro), José Luis Castillo (conductores navales), Alberto Cladera (carga y descarga) y Carlos Godoy (petroleros privados).

La CGT-Azopardo, por su parte, enviará a la reunión a sus cuatro secretarios generales, Jorge Triaca (plásticos) Luis Etchezar (La Fraternidad), Ramón Baldassini (telepostales) y Jorge Luján (obreros del vidrio).

Ambas centrales obreras llegarán a la sesión del lunes luego de intensas deliberaciones internas en las que se fijaron las posiciones a sostener.

La CGTRA estuvo reunida ayer, con la presencia de Lorenzo Miguel, resolviendo sostener a Saúl Ubaldini como secretario general de la central sindical unificada.

Ubaldini contó con el apoyo de la totalidad del consejo directivo y con el pronunciamiento de las regionales del interior del país, las que en un comunicado recordando que el líder cegetista "estuvo al frente de las acciones conducidas por el movimiento obrero, durante esta dictadura militar".

Por su parte, la CGT-Azopardo sesionó en La Fraternidad y logró superar una serie de malentendidos que amenazaban acarrear la renuncia de Jorge Luján y hasta el alejamiento del grupo de los 20.

● **PLAN DE UNIDAD**

En el encuentro, los azopardistas resolvieron llevar las siguientes propuestas a la reunión del lunes:

1) Que la conducción unificada tenga un cuerpo directivo colegiado; 2) que sus integrantes sean 26; 3) que se dé prioridad en su integración a los seis gremios más grandes y que tradicionalmente fueron líderes: textiles, metalúrgicos, mecánicos, Luz y Fuerza, comercio y construcción.

Como muchos de esos gremios están divididos en una u otra central, los azopardistas propondrán que cada sindicato resuelva internamente la designación del representante, en base a los cuerpos orgánicos respectivos.

Los azopardistas no están dispuestos a aceptar la conducción unipersonal en la figura de Ubaldini, y en esto hay coincidencia entre sus grupos internos, la CNT y los 20.

En cambio, los dirigentes de la CGTRA estiman que la conducción unificada, por más que sea provisoria, debe ajustarse a los estatutos de la CGT tradicional y tener una conducción unipersonal.

Este sector está de acuerdo en que los integrantes de la conducción transitoria sean 26, y sostiene que cada central obrera debe designar a 13 de ellos, con prescindencia de las situaciones de los gremios divididos.

El lunes se enfrentarán ambas posiciones, pero en general se estima factible la concertación de un acuerdo que permita la recuperación de la CGT "histórica".

MUCCI CON DIPUTADOS DE UCR ANALIZA LAS LEYES LABORALES

Ayer el futuro ministro de Trabajo de la Nación, Antonio Mucci, analizó la Ley de Asociaciones Profesionales y la que se promulgará durante el próximo período constitucional, para garantizar la existencia de un salario mínimo, vital y móvil, en el transcurso de una reunión mantenida con autoridades del bloque radical de diputados nacionales. Se anunció que el próximo miércoles, Mucci asistirá al Congreso de la Nación para continuar con el tratamiento de otros temas inherentes a su cartera.

Mucci se reunió en la víspera, a partir de las 15 horas en una oficina céntrica de esta Capital con el presidente del bloque radical de la Cámara Baja, César Jaroslavsky; el vicepresidente, Marcelo Stubrin y el secretario, Balbino Zubiri.

● **PAPELEROS**

Un documento de la agrupación nacional Renovación Papelera que dirige Blas Alari, observa que el titular del gremio, Fernando Donaires, en los últimos ocho años se ha desempeñado como secretario general de la Federación del papel "gracias a la legislación dictada por la dictadura militar". También se acusa a Donaires, miembro del consejo directivo de la CGTRA, de ser uno de los responsables de la derrota comicial del peronismo. Se puntualiza, asimismo, que al ser electo diputado nacional, Donaires "ya no es más secretario general de la Federación por aplicación del artículo 73 de sus estatutos".

● **TEXTILES**

La agrupación textil Adelino Romero acusó al ex titular de la CGT, Casildo Herreras, de preferir el "dorado camino del exilio cómodo e inocuo" al "cumplimiento de sus obligaciones", como respuesta al anuncio de que Herreras regresará al país".

FUERON LEVANTADOS PAROS EN LAS ESTACIONES DE SERVICIO

El Sindicato Obreros Estaciones de Servicio, Garajes y Playas de Estacionamiento (SOESGYPE) levantó ayer el paro de 72 horas que sus afiliados venían cumpliendo desde el jueves, en esta Capital y Gran Buenos Aires.

Sin embargo, una entidad empresaria valoró "la sensatez evidenciada por nuestro personal que, en la fecha, ha concurrido normalmente a desempeñar sus tareas específicas".

El SOESGYPE suspendió la medida de fuerza al recibir solicitudes en tal sentido de las cámaras empresarias del sector, que se declararon dispuestas a continuar las tratativas sobre el pedido de un sueldo básico de cinco mil pesos.

La comisión directiva del SOESGYPE declaró en un comunicado, que "no pierde de vista el objetivo fundamental de esta lucha".

En consecuencia, "acepta reanudar el diálogo con la parte empresaria demostrando así que el conflicto por el conflicto mismo no es nuestra aspiración".

Sin embargo, otra entidad empresaria, la Confederación de Entidades del Comercio de Hidrocarburos, dio a entender que el paro fracasó.

La CECHA reiteró su "tradicional predisposición al diálogo con la Federación Obreros y Empleados de Estaciones de Servicio, Garajes, Playas de Estacionamiento, Lavaderos Automáticos y Gomerías (FOESGRA), entidad sindical genuinamente representativa del personal".

La entidad elogió "la sensatez" de sus trabajadores que no cumplieron la huelga y propuso al SOESGYPE, sin nombrarlo, "abandonar las actitudes declamatorias para que exista el espacio que posibilite la reflexión que se traduzca en un positivo apoyo al tan cercano advenimiento de la democracia en nuestro país".

UOCRA TRASLADA RECLAMOS AL GOBIERNO DE ALFONSIN

Un documento dado a conocer con las firmas de Juan Farías y Norberto Lozano, titulares de las seccionales de Capital Federal y Salta, respectivamente, de la Unión Obrera de la Construcción (UOCRA), a pesar de calificar de "irrisorio y vergonzante" el aumento concedido por el gobierno al gremio, anuncia que se dejaron en suspenso las medidas de fuerza previstas, prefiriendo "trasladar nuestros reclamos a las promesas del futuro gobierno constitucional". El anuncio fue acompañado de las planillas donde constan los nuevos valores a pagar a los trabajadores de la construcción, según categoría. Así se informa que para la categoría "A", se pagarán 116 pesos diarios para el ayudante y 168 para el oficial especializado; en la "B", las remuneraciones diarias van de 120 a 184 pesos; en la "C", de 124 a 192 pesos, lo que representa un reajuste del 33 por ciento.

● **MUNOC ACUSA**

En un plenario del Movimiento Unificado Nacional de Obreros de la Construcción (MUNOC), que encabeza el ex titular del gremio, Rogelio Papagno, asimismo miembro de la mesa nacional de las 62 Organizaciones, se acusó a los dirigentes Juan Alejo Farías y Rubén Gaciano de ser "seudodirigentes" que en "los últimos siete años se olvidaron de los obreros, porque los interventores militares de turno los tenían ocupados en sus despachos recibiendo órdenes del proceso, del cual fueron fieles representantes".

Por Insensibilidad Pararon los Bancarios de Tucumán

SAN MIGUEL DE TUCUMAN, 26 (De nuestro corresponsal).— El personal del Banco de la Provincia realizó ayer un paro total de actividades en apoyo de sus reclamos salariales, y ante la falta de respuesta satisfactoria de la patronal la medida de fuerza continuará por tiempo indeterminado tanto en la casa matriz como en sus sucursales del interior. La lucha de los trabajadores cuenta con el aval de la Asociación Bancaria, cuyo titular acusó a las autoridades del banco de "insensibilidad".

La medida de fuerza se cumplió tanto en la casa central como en las distintas sucursales de esta capital y del interior, determinando la suspensión de operaciones y el cierre de los respectivos locales, a la vez que se registraba un refuerzo de vigilancia policial.

Alrededor del mediodía, los integrantes de la comisión interna del banco fueron recibidos por los directores, doctor Raúl Héctor Barber y Luis Viscido, para considerar el conflicto sin que se arribara a ninguna solución.

Los delegados dijeron que el directorio actual pretende trasladar la responsabilidad de la decisión y pago de las mejoras solicitadas a las futuras autoridades.

Poco después de las 14 se informó que el personal del Banco de la Provincia, casa central, dispuso "tomar" el edificio permaneciendo en su interior hasta que sean satisfechas las demandas planteadas.

POSTERGARIAN LICENCIAS EN EL AMBITO BONAERENSE

LA PLATA, 25 (De nuestro corresponsal).— La asunción de las nuevas autoridades constitucionales ha motivado que en el ámbito de la administración pública provincial se esté analizando la posibilidad de postergar la iniciación del período de licencias anuales

Sobre el particular, trascendió que se realizan estudios para determinar las dotaciones mínimas de personal indispensables para no dificultar la gestión inicial de la nueva administación, teniéndose en cuenta que la tarea gubernativa será muy intensa en los próximos tres meses.

De todos modos, se adelantó que se tratará de contemplar casos de empleados que se desempeñan fuera del lugar de residencia, y que solicitan la licencia anual para pasar las fiestas de fin de año con sus familiares. Asimismo, se estima que no todas las reparticiones estatales sufrirán la postergación de las vacaciones.

● **PAGO DE SUELDOS**

A partir del próximo jueves, 1° de diciembre, comenzarán a pagarse los sueldos de la administración, según el siguiente cronograma: jueves, Gobernación, Ministerio de Gobierno, Poder Judicial, Policía y Servicio Penitenciario. Viernes, ministerios de Obras Públicas y de Asuntos Agrarios y Tribunal de Cuentas; lunes 5, Ministerio de Economía y Organismos de la Constitución; martes 6, Ministerio de Salud y miércoles 7, Ministerio de Educación.

MURIO EL PADRE DE JORGE SPILIMBERGO

Fueron inhumados hoy en el cementerio de La Chacarita, los restos del señor Salvador Enea Spilimbergo, fallecido en la víspera, y padre de nuestro compañero de tareas Jorge Enea Spilimbergo.

El sepelio constituyó una elocuente demostración de pesar por la desapación de un hombre que a través de una larga vida de trabajo honrado y fecundo, supo granjearse el respeto y la estima de todos los que lo conocieron.

El primordial interés en su familia, no impidió que don Salvador frecuentara también las disciplinas artísticas y filosóficas.

PLASTICOS EN ALERTA, DENUNCIAN PRESIONES DE LOS EMPRESARIOS

La Agrupación 24 de Noviembre de los Trabajadores Plásticos (Zona Oeste) declaró el estado de alerta de los trabajadores del sector.

La medida, según da cuenta el comunicado dado a conocer, está dirigida a defender el debido cumplimiento del decreto 2721/83 que dispuso el pago de $a 400 adicionales para el corriente mes.

Señala sobre el particular que, en su momento, más del 80% de las empresas de la zona de La Matanza, —Morón cumplimentaron dicha norma, teniendo presente, la necesidades reales de los trabajadores.

Pero, agrega, ahora un grupo de empresarios, amenazan a sus pares que cumplieron con la ley, para que descuenten ese pago.

● **CAOS**

Ello advierte, apunta a producir el caos que desencadena a conflictos, por lo cual, la Agrupación 24 de Noviembre, respalda a su delegación y a la Comisión Directiva del gremio, en todo lo actuado ante el Ministerio de Trabajo, de Morón y Capital Federal.

● **PORTUARIOS**

La Comisión Directiva del Sindicato Unidos Portuarios Argentinos dio un comunicado.

Se refiere al hecho de violencia que protagonizaron afiliados de la organización, entre ellos, dice, Orlando Maciel, integrante de "una agrupación llamada "Juventud y renovación" en la localidad de Quilmes.

Expresa que lo ocurrido fue solo una riña callejera que ha servido, aparentemente como pretexto "para atacar a esta organización, a sus dirigentes".

Tras expresar que ahora se trata de dejar en claro lo ocurrido y condenar severamente, a los responsables, que con "medios tan innobles han atraído la atención pública, en general".

Agrega que esta Comisión Directiva, demuestra así, con hechos palpables, la falsedad de las afirmaciones y advierte que llevará a los responsables, ante la justicia.

APOYAN A EMPRESAS DEL ESTADO

La Federación Argentina de Cooperativas de Electricidad y Otros Servicios (FACE), designó a los representantes cooperativos ante la Comisión Mixta integrada en Gas del Estado para la instalación de 750.000 metros cúbicos de cañería de distribución domiciliaria y la construcción de 300 kilómetros de gasoducto a zonas industriales, bajo el régimen de promoción de la conversión de consumidores a gas natural. La cooperación que brinda FACE a la empresa estatal se apoya en el criterio de que "el Estado Nacional debe preservar sus inalienables facultades de decisión en la conducción e implantación de la política gasífera".

También propone FACE la inmediata reactivación de los 12 centros de envasado de gas licuado en cilindros, diseminados en todo el país, "evitando su inminente desmantelamiento en una coyuntura política, social y económica que hace desechable toda idea que profundice la desactivación del aparato productivo".

Pedirán Versión Exacta del Informe Rattenbach al Gobierno

INVESTIGAN "FILTRACION"

La investigación judicial pedida por el Poder Ejecutivo Nacional para quienes hicieron posible la divulgación del "Informe Rattenbach" sobre las responsabilidades de militares y civiles en la guerra de las islas Malvinas, Georgias y Sandwichs del Sur, habría entrado en "vía muerta" a poco de haber llegado a Tribunales la indicación del ministro de Justicia, dando instrucción al fiscal federal de turno, en el caso, el doctor Alberto Daniel Piotti.

● **OPINABLE**

En torno a esta medida del PEN, en fuentes judiciales era materia opinable este fin de semana, la posibilidad de una orden de secuestro sobre el próximo número de la revista "Siete Días", que en su última entrega difundiera el informe en cuestión, a la vez que anunciara su intención de nuevas entregas sobre el tema.

Precisamente este anuncio sería, para algunos, motivos por demás suficiente para legitimar el secuestro, en la medida que efectivamente en el próximo número apacieran publicados nuevos aspectos del mencionado "informe Rattenbach".

En este estado de cosas no se descarta, en las mismas fuentes que la justicia reclame al PEN, copia oficial del informe a efectos de certificar legalmente que lo publicado, es parte del mismo.

Apoyaría tal posibilidad, el hecho de que el PEN no haya certificado las páginas de la publicación, girada a la instancia judicial, ni declarado expresamente que lo publicado forma parte intrínseca del informe. Todo ello determinaría la necesidad de que, para dar base a la acusación requerida, el Poder Judicial deba contar con los elementos mínimos para su procedencia procesal.

Pese a las claras directivas de la comunicación ministerial, calificando de secreto el material publicado y pidiendo se ponga en marcha la investigación en torno a la posible comisión del delito previsto en el artículo 222 del Código Penal —prisión de dos a ocho años— las mismas fuentes señalan que una acción de tal carácter, no se agota para su iniciación, con la sola directiva del PEN.

Si bien la disposición no precisa la dirección hacia la cual debe apuntar la investigación judicial cuya apertura dispone, hay coincidencia en recordar que la obligación de guardar secreto, no pesa sobre los periodistas o los directores responsables, sino sobre aquellos que en razón de su oficio o cargo, están sujetos a su cumplimiento.

De tal suerte, que —en el caso— todo hace suponer que la investigación habría de estar encaminada a determinar, en primer término, quiénes son los responsables de la guarda de las copias existentes del mencionado informe y en segundo término, a aquellos que hubiesen tenido algún contacto directo con el mismo, tanto en su confección material o encuadernación o, en forma casual.

Precisamente el Código Penal en el art. 223 considera la posibilidad de que la publicación de un secreto, pueda haberse hecho efectiva por negligencia o imprudencia de quien tenía la obligación de su custodia.

Estas circunstancias y otras, como podría ser la referida al lugar donde se halló, según el director de la publicación, el sobre con la copia del informe, podrían determinar la necesidad de que la justicia, no diera andamiento inmediato al pedido del PEN.

Este último aspecto está vinculado a la posibilidad de que no fuera el juez Federal de turno en la Capital Federal —en el caso el doctor José Nicasio Dibur— el que tuviera competencia, para entender la denuncia, sino otro magistrado federal en cuya jurisdicción habría tenido inicio, la figura penal a investigar.

—"PARA CONFUNDIR"—

Opinión Naval Sobre "Infidencia"

Una alta fuente naval sostuvo anoche que **"toda imputación previa al pronunciamiento definitivo de la justicia (respecto de las responsabilidades en la guerra por las islas Malvinas) implica prejuicio que sólo contribuye a confundir a la opinión pública y a afectar el buen nombre y honor de las instituciones y del personal involucrado".**

El comentario de alto vocero de la Marina de Guerra constituye la primera reacción pública de esa fuerza luego de la resonante difusión periodística del denominado **"Informe Rattenbach"** que contiene el análisis de la actuación de los más altos niveles de conducción del conflicto.

"El documento final de la comisión —aclaró la fuente— **no constituye actuación de justicia, por cuanto no asegura a los involucrados los resguardos del debido proceso".**

Recordó entonces que **"por dichas razones, por resolución de la Junta Militar, el Poder Ejecutivo dio traslado al Consejo Supremo de las Fuerzas Armadas, ordenando se constituya en autoridad de instrucción de las correspondientes actuaciones de la justicia militar".**

En su última reunión, realizada esta semana, la Junta Militar ordenó una **"exhaustiva investigación"** sobre la forma en que esa documentación llegó a la editorial que posteriormente la dio a difusión.

'ADIO' JUECES

Italianos se Fueron

Los magistrados italianos Carlo Palermo y Francesco Simeoni, quienes investigaron aquí una supuesta venta ilegal de armas de su país a la Argentina y las actividades de la Logia Propaganda dos, partieron hoy "muy conformes" de regreso a su país.

Aunque ambos se negaron a dialogar con los periodistas apostados en Ezeiza, Palermo alcanzó a comentar su satisfacción por los resultados de la misión que los trajo aquí.

"Nos vamos muy conformes —expresó—, porque hicimos todo cuanto teníamos previsto realizar".

Palermo y Simeoni, juez y fiscal de Instrucción de Trento, abordaron el vuelo 911 de una empresa brasileña, que debía partir a las 18, pero que se demoró en aproximadamente dos horas por el conflicto del personal de Ezeiza.

MALVINAS: DESAFIO A PIRATAS

NUEVA YORK, 26 (Télam).— Gran Bretaña fue desafiada editorialmente, por el New York Times, a negociar con Argentina sobre las islas Malvinas.

El diario, que apoyó sin rodeos a Gran Bretaña durante la guerra, titula la nota "El carraspeo británico prototipo o caricaturesco se lo exhibe hablando con frecuentes carraspeos".

El editorial señala que Raúl Alfonsín definió la toma de las Malvinas por Argentina, como un acto ilegítimo por un gobierno ilegítimo en causa justa. El diario describe a Alfonsín como "un valeroso disidente" en el tema de las Malvinas.

La asunción del mando por Alfonsín el mes próximo dice luego, "es un hito, para la Argentina. Debería también, ser embarazoza para una Gran Bretaña que se niega a negociar la soberanía de las islas incluso con él".

"Cuando Alfonsín —continúa el diario— llama al reclamo territorial argentino 'una causa justa', hablando no solo en nombre de su país sino de la mayor parte de América latina".

REGRESARAN JEFES 'MONTONEROS'

Firmenich y Vaca Narvaja Después del 10

El dirigente de la Juventud Peronista, **Juan Carlos Dante Gullo,** confirmó que los líderes montoneros **Mario Firmenich** y **Eduardo Vaca Narvaja** se proponen regresar al país después del 10 de diciembre, y admitió que estuvo reunido con ellos en la ciudad brasileña de San Pablo.

Gullo llamó a una emisora radial para desmentir la noticia propalada por la agencia DYN, pero en el transcurso del diálogo terminó confirmándola, aunque señaló que "interpretó que ese cable puede significar un malestar que no tenemos que darnos el lujo de que se provoque luego del 10, como ser que en este país, después de ese día, haya detenciones".

DYN informó a sus abonados que Gullo declaró que Firmenich y Vaca Narvaja regresarían al país antes del 25 de diciembre, ya que ambos "prefieren correr el riesgo de ser detenidos a su llegada a la Argentina por alguna causa judicial pendiente, a permanecer en el exilio".

En su pretendida desmentida radial, el dirigente juvenil reconoció que estuvo reunido con los líderes montoneros el último fin de semana

Interrogado si había hablado con Firmenich y Vaca Narvaja y si ellos le habían manifestado su intención de regresar, contestó: **"Pero sí, no solo me manifestaron eso sino que me manifestaron que su intención es volver al país luego del 10 de diciembre y vivir en un clima de convivencia y democracia, para que juntos todos los argentinos trabajemos por ese cambio".**

Intervinieron luego en la misma emisión, los periodistas de la agencia DYN quienes ratificaron en todos sus puntos la veracidad del diálogo con Gullo consignado en su información.

Para dilucidar el confuso episodio, la conductora del programa apeló entonces al testimonio del diputado nacional electo, Augusto Conte, testigo del encuentro de los periodistas y el dirigente juvenil peronista, que aunque no intervino en el diálogo lo escuchó parcialmente.

Dirigiéndose a los periodistas, Conte dijo: "El diálogo que ustedes mantuvieron es absolutamente exacto, y de alguna manera, de refilón, lo oí, aunque no participé en el mismo".

Luego, enfocando directamente las expresiones motivo de la controversia, Conte dijo que, en su opinión, "la presencia de las personas que se han señalado no ayudaría al mejor desarrollo de la causa de los derechos humanos. Quiero ser en esto absolutamente claro, como creo que lo he sido en mi trayectoria política, particularmente en los últimos años".

DE VEDIA ESCLARECERA UN DRAMATICO PROBLEMA

El futuro secretario del Menor y la Familia, doctor **Enrique de Vedia**, se comprometió ayer ante las Abuelas de la Plaza de Mayo a **"empeñar todos los esfuerzos para contribuir al esclarecimiento y solución del problema de los niños desaparecidos bajo la represión de los últimos años".**

Tal lo manifestado por el propio De Vedia, al término de la entrevista que durante una hora —entre las 16.30 y las 17.30— mantuvo con representantes de esa organización, encabezadas por la señora **Mariani**, quienes le expresaron su **"natural preocupación" por estos sucesos, así como "su confianza en que el gobierno del doctor Raúl Alfonsín avance en la solución que merece este dramático problema".**

De Vedia aseguró que con su respuesta estaba **"seguro de interpretar"** el pensamiento del Presidente electo y del futuro ministro de Salud Pública y Acción Social, doctor **Aldo Neri**, con quien conversaría sobre **"los pasos que corresponda dar"**, así como con respecto a la documentación que las abuelas prometieron hacerle llegar.

COMPLICADA MADEJA DE LA TRIPLE A

MAR DEL PLATA, 26 (De nuestro corresponsal).— El Juez Federal **José Nicasio Dibur** estimó ayer que la investigación de las actividades terroristas de la Triple A **"se prolongará considerablemente en el tiempo"** y se excusó de formular comentarios sobre la apelación del fiscal **Daniel Piotti** reclamando que se conceda la extradición pedida por Estados Unidos contra el ex ministro boliviano **Luis Arce Gómez**

En declaraciones a una emisora local, Dibur explicó que la causa de la Triple A **"tiene mucho frente de investigación"** y que **"bajo la denominación de Triple A** se investigan muchos hechos".

"El sistema que hemos adoptado es que a medida que vamos delineando o perfilando un hecho, vamos tratando de establecer responsabilidades y adoptamos decisiones", puntualizó.

Insistió Dibur que es una causa que **"indudablemente va a prolongarse en el tiempo y diría en forma considerable, porque por cada foja que se da vuelta se abre una nueva carpeta y realmente es una causa muy compleja".**

Ante una pregunta sobre la posibilidad de que aparezca personal militar superior involucrado, Dibur dijo que **"ya es público y notorio que hay un oficial superior con prisión preventiva y hay que aclarar bien que nosotros no interferimos en áreas de otras jurisdicciones".**

"Cuando dictamos prisión a un oficial subalterno o superior o un suboficial, nosotros nos manejamos con el Código Penal y dentro de nuestro fuero", dijo.

"Es decir —agregó— **que estamos perfilando delitos comunes: hay entonces ahora un oficial superior que tiene prisión preventiva por un delito común"**, sostuvo, sin mencionar al general **Otto Paladino**, propietario de la agencia **"Magister"**.

Sobre la apelación del fiscal Piotti en el caso Arce Gómez el juez respondió: **"primero, las motivaciones de la decisión están expresadas en mi fallo y los jueces hablamos por nuestras resoluciones y segundo acerca de la actitud del fiscal, doctor Piotti, corre por cuenta de el hacer manifestaciones y publicar las cosas".**

INICIAN QUERELLA A MINISTRO DE EDUCACION

MAR DEL PLATA, 26 (De nuestro corresponsal).— El ex rector del Colegio Nacional de Mar del Plata, Francisco Zorrilla, inició querella contra el ministro de Educación y Cultura de la Nación, Cayetano Licciardo y otros funcionarios por incumplimiento de los deberes de funcionario público y falsedad ideológica en instrumento público, se supo en fuentes tribunalicias.

La presentación la hizo Zorrilla ante el Juzgado Federal a cargo de Eduardo Pettigiani y también alcanza a la directora nacional de Educación Media y Superior y a las ex interventoras del Colegio, profesoras Myrian Bertoglio de Forbice y Haydée Lidia Scabini.

En su alegato Zorrilla señala que en 1976 el Colegio fue intervenido por disposición del entonces ministro de Educación, Ricardo Bruera a fin de investigar denuncias sobre la existencia y tolerancia de drogadicción entre los alumnos, así como que el desempeño del personal docente atentaría contra la buena formación de los jóvenes.

Por esa misma resolución también se ordenaba la instrucción de un sumario administrativo pero solo ocho días después la interventora en el colegio y la ex secretaria Sara Bárbara de Maegli elevaron una denuncia contra Zorrilla acusándolo de provocar un acto de tipo subversivo en la sede del establecimiento.

Esa denuncia motivó la detención y posterior enjuiciamiento de Zorrilla, situación que fue de inmediato informada al Ministerio de Educación que dispuso su cese en las funciones declarándolo prescindible.

CONFIRMAN PARA EL 8

Aceptó la Invitación Cursada por Alfonsín; en Enero se Dedicará de Lleno a la Política

CRONICA está en condiciones de informar que María Estela Martínez de Perón aceptó la invitación que le cursara el presidente electo Raúl Alfonsín para concurrir a la ceremonia de traspaso del poder, y estará en Buenos Aires en las primeras horas del 8 de diciembre próximo.

En una primera etapa de su retorno, la ex presidenta no realizará ninguna actividad política y permanecerá prácticamente recluida en un hotel de la zona de Retiro sin recibir, siquiera, a las autoridades del Partido Justicialista. Los contactos de la señora de Perón se limitarán a algunas personas de su amistad personal y a ciertos dirigentes "ultraverticalistas".

El senador electo José Humberto Martiarena y el ex ministro de Educación, Pedro Arrighi, actuarían como sus voceros, y ambos se aprestan a viajar a Madrid en los próximos días para acompañar a la señora en su vuelo de retorno a la Argentina.

El 10 de diciembre, María Estela Martínez de Perón reingresará a la Casa de Gobierno, de la que fue desalojada la madrugada del 24 de marzo de 1976, para asistir como invitada, en su doble calidad de ex presidenta constitucional y titular del Partido Justicialista, a la toma de posesión del mando del líder radical Raúl Alfonsín.

Frondizi junto a Tróccoli y Caputo. Invitado a ceremonia de asunción.

● ETAPAS DEL REGRESO

El regreso definitivo de "Isabelita" se concretará en diversas etapas. Cumplido el acto protocolar del día 10, permanecerá en esta capital un par de días y luego se tomará unos días de descanso en un lugar del interior del país, señalándose como más probable que sea en La Rioja.

Cabe acotar que la señora de Perón es oriunda de esa provincia, que estará gobernada por Carlos Menem, una de las figuras más notorias del verticalismo, hoy francamente enfrentado con la conducción partidaria.

En los últimos días del año, Isabel viajará a Madrid con el propósito de "levantar" su casa y trasladar sus pertenencias a Buenos Aires, en la que se radicará definitivamente entre el 7 y el 10 de enero de 1984.

Según se nos ha expresado, Isabel tiene pensado montar oficinas en esta Capital para dedicarse de lleno a la actividad política, ejerciendo plenamente la presidencia del justicialismo, lo que no impediría que abordara actividades comerciales, sobre las que ha estado meditando desde hace tiempo en España.

● LA INVITACION

La ex presidenta fue invitada formalmente a concurrir a la ceremonia de asunción mediante un telegrama enviado ayer a Madrid por Alfonsín, y horas después Arrighi descontó que la invitación sería aceptada.

Fuentes partidarias indicaron que la señora de Perón había condicionado su asistencia a que "se la invite oficialmente, de acuerdo a las reglas protocolares, y con la suficiente antelación".

Los designados ministros Antonio Troccoli y Dante Caputo, por otra parte, visitaron en la víspera a Arturo Frondizi "por expresa disposición del presidente electo" para efectuarle la misma invitación "por ser uno de los dos ex presidentes constitucionales que aún viven". Luego del encuentro, Troccoli sostuvo que las invitaciones respondían "a esta nueva constitucionalidad de la República, en la que todos los argentinos hemos exteriorizado la voluntad de reconstruir el país, reparar su economía y volver a privilegiar sus valores éticos y las libertades fundamentales".

El texto del telegrama cursado a Isabel, y suscripto por Troccoli y Caputo, es el siguiente:

"En nombre del doctor Raúl Alfonsín, tenemos el honor de invitar a usted, en su carácter de ex presidenta constitucional de la Nación Argentina, a asistir a los actos de transmisión del mando presidencial el próximo 10 de diciembre.

"Su presencia en este acto de recuperación de la democracia confirmará la decisión del pueblo argentino de vivir en unión y libertad".

● REIVINDICACION

Electores a presidente y vicepresidente de la Nación del justicialismo, que el próximo lunes 28 deberán elegir a los responsables de la conducción del ejecutivo nacional, podrían inclinarse por la proclamación de Isabel Perón, en un acto "simbólico y reinvindicativo", según trascendió en medios del peronismo.

Tal actitud, que no pasaría de ser un mero gesto en apoyo de la figura de la ex presidenta, sería asumida por algunos electores vinculados al ultraverticalismo de la Capital Federal, provincia de Buenos Aires, La Rioja y Jujuy.

Según trascendió, unos cuarenta electores habrían adherido a esa iniciativa.

● REPERCUSIONES

Herminio Iglesias y Roberto Ares, así como la conducción partidaria peronista metropolitana y sectores de la juventud, recibieron con beneplácito el anuncio del inminente retorno de Isabel Perón al país.

El ex candidato a gobernador por la Provincia de Buenos Aires, Herminio Iglesias, manifestó una "gran satisfacción" por la noticia y expresó que "la vamos a recibir como ella se lo merece porque es la única que puede conducir ahora el Partido Justicialista".

El retorno de la ex presidenta, fue saludado "con alegría" por el ex ministro de Justicia Roberto Ares, quien señaló que "este paso que va a dar es el que estábamos esperando todos los peronistas".

El ex funcionario peronista recordó que por su regreso "hemos estado luchando desde aquella aciaga noche del 24 de marzo de 1976", y advirtió que la presencia de la viuda de Perón "hace que a algunos peronistas se les ponga la piel de gallina".

El Consejo Metropolitano del Partido Justicialista, por su parte, emitió un comunicado en el que "celebra el próximo regreso a la Patria de la presidenta del Movimiento.

La conducción capitalina manifestó que "durante los años de su cautiverio y de su exilio nuestra jefa fue un símbolo de la voluntad inquebrantable con que el peronismo enfrentó a la dictadura militar".

"Hoy agrega, el fin de su ostracismo político marca la terminación de un proceso de destrucción y muerte en la vida nacional" y finaliza diciendo que espera que "la recuperación democrática permita recuperar en plenitud los derechos de la compañera Isabel".

ANULAR PROCESOS A LA EX PRESIDENTA

El bloque de diputados peronistas solicitará al presidente electo **Raúl Alfonsín** que entre los temas previstos para las sesiones extraordinarias se incluya un proyecto que declare **"la insanable nulidad de las actas institucionales y procesos judiciales y administrativos"** contra **María Estela Martínez de Perón.**

En otro orden, el plenario de la bancada peronista en la Cámara Baja, reunido ayer en la sede del Congreso, resolvió **"constituirse en observador del comportamiento de los otros poderes de Estado"** dirigidos a **"la atomización o disolución"** del movimiento obrero, aunque esta maniobra se realice **"encubiertamente".**

La solicitud a **Alfonsín** en favor de la ex presidenta será formalmente presentada por el titular de la bancada peronista, **Diego Ibáñez**, quien fue facultado ayer por sus pares para ese cometido.

El bloque expresó en uno de los comunicados su **"inocultable satisfacción por el mensaje dirigido a todos los peronistas por la jefa del Movimiento Nacional Justicialista y presidenta del partido".**

En ese mismo pronunciamiento se anticipa que se solicitará a la cámara en las sesiones extraordinarias la plena rehabilitación de la señora de **Perón** y se saluda **"el pronto regreso al país"** de la ex presidenta.

Según revelaron fuentes vinculadas a los legisladores justicialistas, el comunicado referido a **Isabel Perón,** surgió como una iniciativa del diputado bonaerense **Norberto Imbelloni,** quien solicitó que contuviera **"el acatamiento total a la conducción de Isabel",** aunque esa moción no fue literalmente expresada.

Con relación a la restante resolución, el bloque ratificó la **"inquebrantable decisión de sostener en toda circunstancia la unidad y fortaleza del movimiento obrero organizado".**

Los diputados se comprometieron a **"denunciar todo ataque que tienda a una atomización o disolución del movimiento obrero organizado, provenga de quien proviniere".**

Para ello expresaron su decisión de **"ejercitar a ese fin todas las facultades y atribuciones que constitucionalmente le corresponden al bloque como órgano del Congreso Nacional".**

El cuerpo pasó finalmente a cuarto intermedio hasta el lunes a las once, para permitir la distribución de cargos y conformación de las comisiones.

En tal sentido, trascendió que **Ponce** ocupará la vicepresidencia de la Comisión de Legislación del Trabajo y, **Tránsito Rugatuso** presidirá la Comisión de Poderes y Reglamentos.

ALFONSIN CON BIGNONE

Dicen que Habrá una Reunión en Cualquier Momento

Antonio Tróccoli, futuro ministro del Interior dijo ayer que **"creo que va haber una entrevista del presidente actual con el futuro mandatario",** Raúl Alfonsín, pero no precisó en qué momento.

Tróccoli, quien hizo declaraciones luego de una prolongada conferencia que sostuvo con el ministro **Llamil Reston** para **"interiorizarnos de diversos aspectos del Ministerio del Interior",** manifestó que el tema de la reunión **Bignone-Alfonsín "no lo hemos tocado hoy en la reunión, porque no nos correspondía".**

Dijo también que **"es probable que el presidente electo solicite la reforma de la ley de ministerios actual, a fin de volver al régimen de los ocho ministros del Poder Ejecutivo, como lo manda la Constitución Nacional".**

Expresó que así se haría **"a fin de facilitar el funcionamiento inicial del próximo gobierno, el cual, si quisiera luego reformar la ley, debería enviar un proyecto al Congreso".**

"Se pedirá que sea el actual gobierno el que realice la modificación para no dilatar la vuelta a los ocho ministerios de la Constitución", especificó.

Tróccoli confirmó las gestiones que en la tarde realizaron él y el futuro canciller, **Dante Caputo,** ante el ex presidente constitucional **Arturo Frondizi** para invitarlo a todos los actos de la transmisión del mando. Igualmente confirmó que **Caputo** y él habían enviado, siempre por indicaciones expresas del doctor **Alfonsín** un telegrama a Madrid a la ex presidenta **María Estela Martínez de Perón,** con la misma finalidad.

Con respecto de versiones sobre intenciones del futuro presidente, de disolver la **Casa Militar** de la Presidencia de la Nación, Tróccoli dijo que **"ese organismo tiene funciones precisas que cumplir, y no creo que vaya a desaparecer".**

UN PONY AL PRESIDENTE

Inusual Obsequio Destinado al Líder Radical

El presidente electo Raúl Alfonsín reservó la mañana para conversar con quienes serán algunos de sus más directos colaboradores en el gobierno a iniciarse el 10 de diciembre próximo, pero tuvo unos minutos de tiempo para recibir un hermoso y diminuto pony de sólo 70 centímetros de alzada que, con el nombre de "Esperanza", le fue regalado como un augurio para su gestión.

La febril actividad que Alfonsín desarrolló en jornadas anteriores en el hotel donde se encuentra alojado desde hace casi dos semanas, se tranquilizó hoy —sin detenerse— ya que el futuro jefe del estado planea seguir con sus reuniones durante lo que resta de la jornada y mañana.

Hoy Alfonsín comenzó sus conversaciones con futuros colaboradores recibiendo durante casi treinta minutos a quien será uno de sus principales asesores en la renegociación de la deuda externa argentina, el economista Raúl Prebisch, el que alcanzó a eludir al periodismo al ingresar y salir del hotel.

De acuerdo con lo informado oficialmente Prebisch estuvo con Alfonsín durante unos treinta minutos sin que se revelaran los temas considerados en la oportunidad.

Algunas fuentes señalaron que era muy probable que el tema central haya sido el de la abultada deuda externa argentina y las posibilidades de iniciar trámites de refinanciación en condiciones más favorables que las ofrecidas al actual régimen militar, una vez que Alfonsín se instale en la casa de gobierno el 10 de diciembre próximo.

Dentro de este contexto se mencionó, especialmente, la noticia sobre la entrega a la Argentina de una primera parte del crédito de 1.500 mimllones de dólares otorgado por bancos privados internacionales para el pago de deudas en concepto de devolución de capitales e intereses, pese a que no hubo una firma previa de renegociación de deudas por parte de las empresas públicas.

EL REGRESO DE ISABEL

TERRORISMO, DROGAS Y PORNO

Tróccoli: Conexión Para Desestabilizar el Gobierno

Grupos terroristas de extrema derecha e izquierda —puntualizó el doctor Antonio Tróccoli, ministro del Interior designado— en combinación con entes económicos que lucran con la droga y la pornografía intentarán desestabilizar al próximo gobierno constitucional. Ante semejante amenaza, el sucesor de Llamil Reston anunció la formación de "un cuerpo especial de policía de alta capacidad técnica" y con "métodos sofisticados". Luego el doctor Tróccoli afirmó que "volvemos al estado de derecho" y por ende "cualquier persona" que no tenga causa pendiente con la justicia "podrá ingresar al país y transitar libremente por él", al responder a una pregunta sobre el probable regreso a la argentina de jefes montoneros. Respecto a los desaparecidos, advirtió que el método represivo del Proceso es condenable no solo políticamente, sino también judicialmente, en base a "las responsabilidades de los hechos ocurridos".

● TERRORISMO Y DROGAS

El futuro ministro del Interior, Antonio Tróccoli, admitió la posibilidad de que haya intentos de desestabilización del próximo gobierno democrático, pero manifestó confiar en "la experiencia recogida por el pueblo" y afirmó que hay "una conexión en la base" del terrorismo y el tráfico de drogas.

Acerca de las versiones de desestabilización, ya denunciadas por futuros funcionarios radicales antes de la asunción del próximo gobierno, el 10 de diciembre, Tróccoli manifestó que "naturalmente" se siente preocupado por el tema.

"Siempre he pensado —señaló— que este proceso de reparación política y reconstrucción en todos los ámbitos de la vida nacional no era un camino fácil, estaba lleno de interferencias, vamos a vulnerar muchos intereses, desde la extrema izquierda con sus intereses ideológicos como desde la extrema derecha con sus intereses económicos".

Sostuvo que ambos sectores "van a unirse tácticamente a los efectos de perturbar, interferir y si pueden, desestabilizar".

Aclaró, sin embargo, que "frente a estos intentos de estas pequeñísimas minorías, con altos poderes operativos por los intereses que manejan, hay un pueblo que se pronunció masivamente, más del 90 por ciento de la opinión pública argentina ha votado por un rumbo, pero además ha cosechado e incorporado una experiencia".

Adelantó también que "vamos a constituir un cuerpo policial de alta capacidad técnica, con eficiencia operativa, para que esté atento, para que vigile, para que brinde seguridad, para que actúe frente al terrorismo y la subversión, que se manejan con mucho dinero y además con métodos muy sofisticados".

Luego recalcó también que "hay una conexión en la base" entre el terrorismo y el tráfico de drogas, aunque admitió que "no se sabe si ello constituye un negocio o es una forma de minar las reservas de una sociedad a través de las deformaciones que introducen este tipo de cosas".

Pero en definitiva, dijo el futuro ministro, "tenemos que estar atentos, porque estas siniestras organizaciones manejan simultáneamente ambos negocios, a los que podría aplicarse también la pornografía".

Consideró que "es algo así como una suerte de conglomerado económico", pues "así como en la actualidad la empresa grande resulta ineficiente y el gran capital distribuye sus operaciones en una multiplicidad de objetivos, también el vicio y las deformaciones se han, aparentemente, dividido en distintos aspectos de sus operaciones, pero en el fondo controlado por una gerencia y capitales únicos que los sostienen".

● MONTONEROS

Acerca de las versiones que indican el probable regreso de jefes montoneros al país con el advenimiento de la democracia, el ministro del Interior designado recordó que "volvemos al estado de derecho, en donde se presume la libertad y la inocencia".

Indicó luego que "cualquier persona que esté dentro del país o que quiera reingresar a la república, si no tiene causas pendientes con la justicia, si no tiene orden de captura o un sumario o un proceso judicial abierto, podrá ingresar al país y transitar libremente por él".

En cuanto a las responsabilidades políticas sobre la cuestión de los desaparecidos, dijo que se asientan en "la adopción de una metodología represiva que inexorablemente tenía que conducir a los abusos a que condujo", pues "no es una circunstancia fortuita que hayan ocurrido los excesos que ocurrieron".

"Eso forma parte —sostuvo— de la lógica interior de la metodología, consecuentemente está responsabilidad— que no es solamente política, pues es la responsabilidad frente a los hechos ocurridos— cae fundamentalmente sobre quienes han adoptado esa metodología, que son las conducciones, los altos mandos o por lo menos los integrantes de las juntas militares de los tiempos en donde hubo esta política represiva".

Aclaró que "consecuentemente, no hablamos solamente de la descalificación política sino, inclusive, de las responsabilidades

Señaló que la "otra categoría es la de los autores materiales de los excesos, que han violentado y llevado más allá de las instrucciones u órdenes recibidas, en cuyo caso la justicia tendrá que examinar, juzgar y en su caso sancionar esos excesos".

EL PRESIDENTE ESPAÑOL PREPARA UNA "CUMBRE POLITICA" EN BUENOS AIRES

MADRID, 26 (ANSA).— El presidente del gobierno español, Felipe González, prepara una "cumbre" política para celebrar el 11 de diciembre en Buenos Aires con los gobernantes asistentes a la toma de posesión de Raúl Alfonsín, informó hoy "El País".

El citado diario, independiente, puntualiza que el primer ministro español "ha recibido el apoyo de Raúl Alfonsín a esta idea" cuyo objetivo es "propiciar un mayor esfuerzo de todos los países, dentro y fuera de la región, en defensa del sistema democrático y de la cooperación económica".

"La 'cumbre' bonaerense sería un paso adelante por llevar a la práctica los intentos de Felipe González en los últimos meses por obtener el apoyo internacional a la lucha por la democracia en el Cono Sur latinoamericano", señala el matutino madrileño, como así que "la presencia en Argentina de personalidades de todo el mundo, y en especial de algunos dirigentes europeos y americanos, permite también la discusión de un plan de ayuda económica, de inversiones y cooperación en el difícil problema de la renegociación de la deuda exterior que afecta gravemente a las naciones del hemisferio, lo que en definitiva significa recordar la necesidad de promover el diálogo norte - sur".

El problema de las islas Malvinas también será tratado por Felipe González con Raúl Alfonsín informó además "El País", al referir "la necesidad de convencer al Reino Unido para que vuelva a la mesa de negociaciones y de que se ponga fin al estado de beligerancia y de ruptura de relaciones diplomáticas existentes desde la guerra de 1982".

El presidente del gobierno español —siempre según el citado diario— está considerando invitar a otros líderes políticos españoles a la toma de posesión de Alfonsín "para que la presencia oficial española no se limite solo al gobierno".

En cuanto a la "cumbre" se celebraría al día siguiente de la toma de posesión de Alfonsín, en la sede de la embajada de España en Buenos Aires.

MENEM DENUNCIA: 'ME AMENAZARON DE MUERTE'

MAR DEL PLATA, 26 (De nuestro corresponsal).— El gobernador electo de La Rioja, Carlos Saúl Menem, denunció anoche aquí que recibió "amenazas de muerte, para hacerme callar", presumiblemente por la postura crítica que adoptó hacia la conducción del justicialismo tras la derrota electoral del 30 de octubre.

Menm dijo que seguirá "sin desmayos, denunciando los errores de la conducción de nuestro movimiento y la necesidad de que dé un paso al costado".

"No hago nombres —aclaró—, pero seguiré aunque reciba amenazas, porque ya he recibido algunas amenazas de muerte para hacerme callar, pero desde siempre vengo insistiendo en que el hombre no tiene que temer a nadie, al único que debe temer es a Dios."

El político dijo estos conceptos al hablar ayer aquí en el Torreón del Monje, en un acto organizado por la Agrupación Lealtad.

"Salvando las distancias —dijo Menem a los presentes—, hubo hombres ilustres en mi tierra que también fueron mandados asesinar por haber defendido al pueblo, como Facundo Quiroga y el Chacho Peñaloza."

EL SENADO AUN SIN DEFINICION

Falta la Decisión de Santa Fe y Jujuy

El radicalismo mantenía anoche una transitoria mayoría de 18 senadores nacionales frente a 17 del justicialismo, mientras restaba definir los de Santa Fe y Jujuy —donde ganó las elecciones el peronismo— y se habían confirmado seis senadores por los partidos provinciales de Corrientes, Neuquén y San Juan y un desarrollista por Formosa.

La composición de la Cámara Alta no pudo quedar concluida debido a las dificultades que se presentaron en Santa Fe para la constitución de la Asamblea Legislativa provincial, donde la ausencia del bloque radical impidió que el plenario lograra el quórum necesario para adoptar resoluciones.

En Jujuy, en tanto, el empate entre los 15 diputados provinciales del peronismo y la suma de los diputados radicales y del Movimiento Popular Jujeño obligó a postergar la designación de los dos senadores hasta después de la proclamación del gobernador (justicialista), presidente natural de la Legislatura.

La Unión Cívica Radical contaba hasta anoche con las dos senadurías por Buenos Aires, Córdoba, Chubut, Entre Ríos, Misiones, Mendoza, Río Negro y Neuquén, y comparte con el peronismo las representaciones en el Chaco y en La Pampa.

El PJ se aseguró los senadores por Catamarca, La Rioja, Salta, Santa Cruz, San Luis, Santiago del Estero y Tucumán, más los dos representantes por Jujuy, ya que el voto del gobernador rompería la igualdad de fuerzas a favor del justicialismo.

A su vez, el **Movimiento Popular Neuquino** ganó el derecho a consagrar los dos senadores por esa provincia, al igual que el **pacto Autonomista Liberal** de Corrientes y el **Partido Bloquista de San Juan.**

En esta Capital, el Colegio Electoral consagró ayer como senadores a los radicales Fernando de la Rúa y Juan Trilla.

En Neuquén, la Asamblea Legislativa proclamó a **Elías Sapag y Jorge Solana**, ambos del Movimiento Popular Neuquino que lidera **Felipe Sapag**, como senadores nacionales.

Elías Sapag ocupará por tercera vez el cargo de senador en el Congreso de la Nación, mientras que Solana esta considerado como un político de larga trayectoria en el partido

En Santa Rosa de La Pampa, la Cámara de Diputados de la provincia proclamó senadores nacionales a **Pedro Conchez** por el justicialismo y **Antonio Berhengaray**, ex candidato a gobernador, por el radicalismo.

En Córdoba, la Asamblea Legislativa proclamó a los radicales **Fernando Hugo Mahud y Felipe Celli** mientras que en Formosa el justicialismo y el Movimiento de Integración y Desarrollo (MID) llegaron a un acuerdo para que fueran consagrados **Rogelio Nievas y Manuel Vidal**

Faltando por definirse un segundo senador en Jujuy y los dos de Santa Fe, la composición del Senado quedó de la siguiente manera:

Capital Federal: **Fernando de la Rúa** (UCR) y **JuanTrilla** (UCR).

Buenos Aires: **Adolfo Gass** (UCR) y **Edison Otero** (UCR).

Catamarca: **Vicente Saadi** (PJ) y **Julio Moedo** (PJ).

Córdoba: **Fernando Hugo Manhud** (UCR) y **Felipe Celli** (UCR).

Corrientes: **Pacto Autonomista Liberal: Ricardo Leconte y Gabriel Feris.**

Chaco: **Luis León** (UCR) y **Deolindo Bittel** (PJ).

Chubut: **Kennet Ward Woodley** (UCR) y **Humberto Sigall** (UCR).

Entre Ríos: **Luis Agustín Braseco** (UCR) y **Eduardo Lafiere** (UCR).

Formosa: **Rogelio Nievas** (PJ) y **Manuel Vidal** (MID).

Jujuy: **Humberto Martiarena** (PJ) falta definir el segundo senador.

La Pampa: **Pedro Conchez** (PJ) y **Antonio Berhongaray** (UCR).

La Rioja: **Eduardo Menem** (PJ) y **Libardo Sánchez** (PJ).

Mendoza: **Miguel Mathus** (UCR) y **Margarita Malharro de Torres** (UCR).

Neuquén: **Elias Sapag y Jorge Solana** (Movimiento Popular Neuquino).

Río Negro: **Faustino Mazzuco y Oscar Napoli.**

Salta: **Horacio Bravo Herrera** (PJ) y **Francisco Villada** (PJ).

Santa Cruz: **Edmundo Murguia y Jaime Martinovich** (PJ)

Santa Fe: Faltan confirmarse nombres (PJ).

San Juan: **Carlos Gómez Centurión** (Bloquismo) y **Francisco Gil** (Bloquismo).

San Luis: **Oraldo Britos y Alberto José Rodriguez Saa** (PJ).

Santiago del Estero: **Luis Salim y Jorge Castro** (PJ).

Tucumán: **Ramón Adrian Araujo** (PJ) y **Olígela del Valle Rivas** (PJ).

Proclamados

De la Rúa y Trilla

Los doctores Fernando de la Rúa y Juan Trilla, fueron en la víspera proclamados senadores nacionales por el distrito de la Capital Federal, trámite a cargo del Colegio Electoral metropolitano. La proclamación se realizó sobre la base de 36 votos a favor y 17 en contra, discriminados de la siguiente manera: 14 para la fórmula justicialista Carlos Ruckauf - Juan José Taccone y 3 para la del Partido Intransigente, Buenaventura Bueno - Susana Pérez Gallart.

La ceremonia se llevó a cabo en la Cámara de Senadores de la Nación, bajo presidencia del elector radical Rubén Blueza. Posteriormente, la Comisión de Poderes designó a Facundo Suárez presidente del colegio Electoral.

Antes de proceder a la votación de las fórmulas senatoriales para la Capital Federal, los electores anunciaron que votarían cada uno a la de sus propios partidos.

PELIGRO DE EPIDEMIA:

● Hallaron Restos de Animales Enterrados
● Se Realizó un Espectacular Operativo

Policías realizan excavaciones entre las palmeras del zoológico en busca de restos de animales enterrados. Peligro de epidemia.

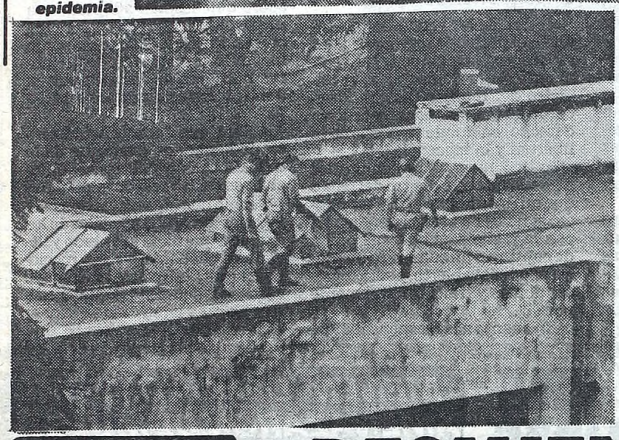

Efectivos en los techos de una de las dependencias del zoológico de Palermo, que fue clausurado por disposición del juez.

Esta mañana numerosos paseantes que habían elegido el tradicional Jardín Zoológico Municipal como destino, encontraron las puertas de aquél cerradas pero ninguna explicación relativa a la clausura del predio que ayer, en horas de la tarde, dispuso el juez doctor José Nicasio Dibur a raíz de una denuncia anónima por inhumación de animales en el paseo público, víctimas de una epidemia causada al parecer por una enfermedad infecto-contagiosa. Previamente al cierre del establecimiento, ubicado en el barrio de Palermo, funcionarios del Juzgado Correcional y Criminal número 5, a cargo del mencionado juez, junto con bomberos de la Policía Federal y especialistas en veterinaria, ayer alrededor de las 16 procedieron a inspeccionar el vasto predio municipal, removiendo tierra en algunos sectores en busca de esqueletos y demás indicios de las inhumaciones denunciadas. En esa ocasión, un funcionario negó la versión relativa a que la diligencia judicial se hubiese originado en la investigación de la Triple A o el caso Holmberg, en los que entiende el doctor Dibur. Pese a ello, algunos vecinos que observaron los procedimientos a través de las rejas del jardín, dijeron haber visto la exhumación de un cráneo del que todavía pendía una cabellera humana. Esta mañana CRONICA dialogó con la directora general del Jardín Zoológico Municipal, señora Carmen González Vilar, quien ratificó la medida de clausura y estimó que aquélla se mantendría vigente mientras el juez lo entendiese prudente.

● COMUNICADO

En la víspera y tras el procedimiento judicial descripto, la comuna metropolitana dio a conocer el siguiente comunicado: "En el día de la fecha funcionarios del Juzgado Criminal y Correccional N° 5 a cargo del juez doctor José Nicasio Dibur, se hicieron presentes en el Jardín Zoológico de la Ciudad de Buenos Aires, a efectos de practicar una diligencia judicial en el lugar, para lo cual solicitaron la colaboración de directivos del mismo, en razón de existir una denuncia radicada ante este Tribunal por supuesta infracción al artículo 202 del Código Penal".

"Las autoridades del Jardín Zoológico —continúa el comunicado—, prestaron toda la colaboración requerida y procedieron a cerrar el acceso al público provisoriamente hasta tanto se pueda tener mayor información sobre la denuncia, teniendo en cuenta el secreto del sumario".

● EL DELITO

Consultada por CRONICA esta mañana la directora del establecimiento clausurado, señora Carmen González Vilar, se limitó a reiterar lo señalado en la víspera sobre el origen de la medida judicial, acotando que la misma tendría vigencia mientras el magistrado interviniente lo considerase prudente.

El artículo 202 del Código Penal invocado por el comunicado oficial acerca de la denuncia, indica que "será reprimido con reclusión o prisión de 3 a 15 años el que propagase una enfermedad peligrosa y contagiosa para las personas".

Trascendidos conocidos ayer, relacionaban la denuncia con la presunta inhumación de cadáveres de animales víctimas de una enfermedad infecto - contagiosa, la cual podría resultar fuente de contagio para el público.

Fuentes particulares presentes en el momento en que se inició el procedimiento —

OLMOS: NO APARECE LA CINTA GRABADA

DESMIENTE EL EJERCITO

Nada que ver con un Asesinato Vinculado al "Caso Santa Ana"

LA PLATA, 26 (De nuestro corresponsal).— El juez Penal de La Plata, doctor Horacio Daniel Piombo, señaló que no es de su atención el hecho de cómo la prensa obtiene las noticias, al referirse a la publicación de la grabación efectuada en el Penal de Olmos, en circunstancias en que dialogaban una comisión de presos y el ministro de Gobierno bonaerense, doctor Francisco de Durañona y Vedia.

En cambio, el magistrado puso de manifiesto su preocupación por determinar "cómo y por qué elementos de la causa no fueron remitidos en tiempo y forma a este Juzgado

En fuentes judiciales se señaló que "como el periodismo obtiene las noticias esta fuera de toda discusión

SAN MIGUEL DE TUCUMAN, 25 (De nuestro corresponsal).— El Comando de la V Brigada de Infantería emitió un comunicado a fin de "desvirtuar las afirmaciones que fueron publicadas y que aparentemente buscan confundir mediante la adjudicación de responsabilidades a quienes nada tuvieron que ver con el hecho".

El parte militar se refiere a apreciaciones del padre del narcotraficante Domingo Ciccio, asesinado en un confuso episodio presuntamente relacionada con el "Caso Santa Ana", que se investiga en Santiago del Estero y a causa del cual está detenido el jefe del Regimiento 19 de Infantería de esta provincia, teniente coronel Alfonso Reuther.

El padre de Ciccio dijo que en el lugar en el que fue asesinado su hijo, se vio a un vehículo militar Unimog conducido por un conscripto indentificado como David César Molina.

El comunicado de la V Brigada de Infantería, suscripto por su titular, general Raúl Federico Schrimer, puntualiza que el asesinato de Ciccio se produjo el 31 de marzo y que el ex conscripto Molina, clase '54, se incorporó el 19 de marzo al Regimiento 19, en donde permaneció hasta el 4 de mayo, "en que instaló un vivac para instrucción de nuevos conscriptos en las proximidades de Vipos, de donde se fugó y consuma deserción el día 19, y su cadáver es encontrado en el dique El Cadillal el 30, de lo que se labraron las correspondientes actuaciones en la Justicia Militar".

Volviendo al día del homicidio de Ciccio, el comunicado apunta que "aproximadamente a la 1.30, el Unimog 416 del regimiento, cumpliendo una comisión ordenada por el comando, y cuando se desplazaba por la avenida Sarmiento, se vio en la necesidad de detener la marcha cerca del restaurante 'A mi manera' ante la gran cantidad de curiosos allí reunidos".

"El suboficial a cargo —continúa— observó que en la acera se encontraba una persona muerta y otra herida, y concurrió a la jefatura de policía para dar cuenta de la novedad. Queda perfectamente aclarado que el vehículo militar no se encontraba presente cuando se consumó el asesinato, sino que arribó al lugar luego de sucedido".

● DESMENTIDA

SANTIAGO DEL ESTERO, 25 (De nuestro corresponsal).— El juez Remigio Carol negó que hubiese pedido una pena mínima de ocho meses de prisión para el jefe del Regimiento 19, teniente coronel Alfonso Reuther, involucrado en el "Caso Santa Ana", y precisó que el militar se encuentra detenido "únicamente como imputado".

El magistrado señaló que "estamos en la etapa de instrucción" del caso por secuestro del matrimonio Santa Ana, llevada a cabo a principio de año por suboficiales del Ejército, y que "aún no puedo dar fecha de finalización del proceso".

CHOCO CHOFER SIN BRAZOS: CONDENADO

LA PLATA, 26 (De nuestro corresponsal).— La Justicia provincial condenó a un conductor sin brazos, que guiaba su automóvil con las piernas, dio origen a un choque en Quilmes, causando lesiones a los ocupantes de ambos rodados.

El juez en lo Penal doctor Eugenio Esteban Alsina, por la secretaría del doctor Alberto R. Durán, impuso a Víctor Dell Aquila, la pena de un año de presión en suspenso y tres años de inhabilitación especial para conducir automotores, a cumplir.

En su descargo Dell Aquila, señaló que había comprado el Taunus Coupé, hacía poco tiempo.

En la condena se destaca que el vehículo no está adaptado para lisiados, y que el procesado, conducía a excesiva velocidad.

FIESTA DE ESTUDIANTES TERMINO EN BATAHOLA CON POLICIAS: 50 PRESOS

Medio centenar de estudiantes detenidos, entre ellos varios menores; un policía herido en una mano y un joven del colegio San Román brutalmente golpeado —según vecinos del barrio de Belgrano—, constituyen el saldo de los enfrentamientos que tuvieron lugar ayer a la tarde en esta Capital, cuando alumnos de establecimientos secundarios salieron a festejar bulliciosamente por las calles la finalización del ciclo lectivo.

● BARRIO NORTE

Más de 200 alumnos del nacional Domingo Faustino Sarmiento, sito en Libertad y Juncal de esta Capital, ayer cerca de las 17 horas salieron a la calle en grupos para festejar el fin de curso. Su objetivo fue el colegio religioso de mujeres La Anunciata, de Uriburu y Juncal, de donde acababan de salir las alumnas.

Las expresiones de los jóvenes motivaron que un agente apostado cerca del lugar les ordenase retirarse, a lo que los estudiantes respondieron arrojándole piedras y huevos. Inmediatamente se hicieron presentes varios patrulleros, los que fueron recibidos de igual manera que el agente. Resultado de esta batahola, un policía recibió heridas en una mano y unos 50 jóvenes —entre mayores y menores— fueron detenidos y conducidos a la comisaría 19ª.

● BELGRANO

Un alumno del colegio San Román, que según vecinos de Mendoza y Cabildo, en el barrio de Belgrano, no había tomado intervención en la rotura de vidrios que momentos antes se había registrado en el Liceo N° 9 de esa zona, fue golpeado por un policía antes de introducirlo en un patrullero.

El episodio se produjo en la mencionada esquina, cuando varios móviles de las comisarías 33ª y 51ª salieron a interceptar la manifestación de estudiantes de los colegios San Román y Roca. El alumno golpeado llevaba puesta una remera con la inscripción "Nunca más".

Protesta de los padres de estudiantes detenidos por enfrentamientos con la policía. Festejos de fin de curso terminaron en muchos casos a la

CLAUSURAN ZOOLOGICO

• Una Orden de Dibur
• Denuncia Anónima

rededor de las 16—, dijeron que obedeció a una denuncia anónima, según la cual se habrían localizado restos humanos en algunos puntos del Jardín Zoológico.

No obstante, un funcionario judicial que pidió no ser identificado aseguró que "no estamos buscando restos humanos" y negó que la diligencia estuviera vinculada con algunos de los casos que investiga el juez Dibur en relación "con desaparecidos, Triple 'A' o Holmberg".

La directora del Zoológico, Carmen González Vilar, explicó por su parte que el procedimiento se había cumplido "en razón de existir una denuncia radicada ante el juzgado del doctor Dibur por supuesta infracción al artículo 202 del Código Penal".

"Las autoridades del zoológico —prosiguió— prestaron toda la colaboración requerida y procedieron a cerrar el acceso al público provisoriamente, hasta tanto se pueda tener mayor información sobre la denuncia, teniendo en cuenta el secreto del sumario".

Sin embargo, la funcionaria no explicó cuál era el encuadramiento del artículo 202 en el caso, ya que esa norma señala que "será reprimido con reclusión o prisión de 3 a 15 años el que propagare una enfermedad peligrosa y contagiosa para las personas".

Las escavaciones se cumplieron con colaboración de efectivos de la Policía Federal.

Algunos ocasionales testigos afirmaron, por otra parte, que a través del enrejado pudieron apreciar cuando uno de los grupos que realizaron el procedimiento retiraban restos de un cráneo que conservaba todavía la cabellera.

En el lugar trabajaron además, personal de Bomberos y del Departamento de Química de la Policía Federal.

Un agente de policía extrae huesos enterrados en el predio del Jardín Zoologico. Espectacular operativo se realizo ayer por el juez Dibur.

CIRUJA BESTIAL

Mató de un Golpe a Bebé de 16 Meses

SANTA FE, 26 (De nuestro corresponsal).— El ingreso sin vida al hospital de niños de esta ciudad de una criatura de 16 meses y las sospechas que despertó a la policía la declaración de su madre acerca de las lesiones que presentaba su hijo, determinó una rápida investigación, que culminó con la detención de su concubino por su responsabilidad en la condenable actitud.

Así lo señalaron fuentes policiales responsables, indicando que tras conocerse el deceso de Juan M. Angel Sandoval de 16 meses, que presentaba traumatismo de cráneo, personal de la seccional 4ª, efectuó las diligencias del caso interrogando a su progenitora Norma Graciela Orulla Sandoval de 20 años.

Esta manifestó que aquél se había caído de un carrito de cirujeo a mano, golpeando la cabeza contra el suelo.

No obstante ello, la policía siguió trabajando en el esclarecimiento de la verdad, conociéndose que el niño fue arrojado violentamente sobre una precaria cama por el compañero de la nombrada, golpeando la cabeza contra una madera.

El autor de tan condenable actitud resultó ser Ramón J.M. Angelini, de 25 años, ciruja, quien fue detenido y puesto a disposición del juez de Instrucción doctor Enzo R. Calvet.

• SE SUICIDO MENOR

LA PLATA, 26 (De nuestro corresponsal).— Según trascendió en esferas policiales, un menor de quince años se suicidó de un balazo en la cabeza en un terreno baldío en el barrio de Los Hornos. Se trata de Nazario Aguirre y la denuncia del caso fue efectuada por Rito Félix Aguirre, hermano de la víctima, conscripto, con domicilio en la calle 73 Nº 2248. Personal policial se trasladó al lugar del hecho donde encontró junto al cadáver un revólver calibre 38, marca "Omega", con tres vainas servidas y un proyectil intacto.

PARAMILITARES EN EL URUGUAY

Grave Denuncia; Preparan Manifestación de Mañana

MONTEVIDEO, 26 (UPI).— Walter Nessi, periodista del semanario "Correo" que denunció la aparición en Uruguay de grupos paramilitares, fue llamado a Inteligencia policial, donde lo interrogan desde las cuatro de la tarde, dijeron fuentes de la publicación.

Nessi escribó una nota, publicada hoy, que tituló "¿Qué es esto?", en la que denunció la aparición de un escuadrón paramilitar autodenominado "Comando de Acción Nacionalista", de ultraderecha.

Al final de la información, Nessi vinculó la aparición, hace dos días, del cadáver de Eduardo Balardini, un joven estudiantes de Veterinaria, con el grupo de Acción Armada.

Los semanarios "Jaque" y "La Democracia" denunciaron también hoy la aparición del comando, pero sus periodistas no fueron llamados aún por la policía.

Nessi reclamó se hablara "con claridad para que no haya luego lugar a ningún tipo de confusiones lamentables, ni a lamentaciones que siempre llegan demasiado tarde".

El Ministerio del Interior y la jefatura de policía de Montevideo no formularon comentario

• GRAN MANIFESTACION

BRUSELAS, 26 (AFP).— Una manifestación contra el régimen militar uruguayo se realizará en Montevideo mañana, confirmó hoy en Bruselas el representante del Frente Amplio en el exterior, Hugo Villar.

El Frente Amplio, coalición de partidos de izquierda que en las elecciones presidenciales de 1971 apoyó la candidatura del general Líber Seregni (actualmente preso), está ilegalizado en Uruguay.

"La resistencia a la dictadura dio un nuevo paso el 1º de mayo pasado cuando 150.000 trabajadores descendieron a la calle", estimó Villar, quien calculó que mañana 300.000 personas participarán en el acto permitido por el poder militar.

• REPUDIO EN BOLIVIA

LA PAZ, 26 (AFP).— El estallido de un poderoso artefacto de dinamita y una granada en el Palacio Legislativo boliaviano, a solo 80 metros del Palacio de Gobierno, fue unánimemente repudiado por los partidos políticos y organizaciones sindicales.

Estas atribuyeron la acción a sectores derechistas.

El atentado, que se suma a los anteriormente perpetrados contra diarios locales, dejó la impresión de que los servicios de seguridad del gobierno no se hallan con capacidad de detener a los terroristas, que no reivindicaron sus actos.

SUICIDIO

De Suizo Aprensivo

RIO DE JANEIRO, 26 (ANSA).— El suizo Sergio Tilguebay, de 18 años, se suicidó en esta ciudad luego de la presentación de un programa televisivo que mostró algunas escenas del filme "The day after" (El día después) de la ABC-TV norteamericana, basada en un hipotético desastre nuclear provocado por un conflicto entre los Estados Unidos y la Unión Soviética.

Una radiodifusora informó que los familiares del joven revelaron que había quedado sumamente impresionado con las escenas del filme.

Al acabar la presentación, se lanzó desde la terraza.

LA GUERRILLA PERUANA SIGUE CON LOS CRIMENES A MANSALVA

AYACUCHO, Perú, 26 (AP).— La violencia subversiva ocasionó otras 22 víctimas en esta región andina donde fuerzas militares y policiales combaten a las guerrillas del grupo maoísta Sendero Luminoso, según informes de fuentes policiales.

Entre las víctimas figuran dos miembros de la guardia civil, seis terroristas, 11 campesinos y tres parroquianos de un salón de billar, dijeron los informantes.

Los dos policías fueron abatidos en la ciudad de Huanta, 50 kilómetros al norte de Ayacucho, por un número no determinado de atacantes, cuando patrullaban un sector de la ciudad. Uno de los policías antes de morir como consecuencia de disparos, arrojó una granada a los atacantes y mató a seis personas. Empero otros de los subversivos se dieron a la fuga tras arrebatar sus ametralladoras a los custodios muertos, se dijo.

En La Mar, otra jurisdicción vecina, terroristas ingresaron a un salón de billar y dispararon contra los parroquianos asesinando a tres personas y dejando a otras siete con heridas diversas. Entre los muertos figura el hijo del administrador del Banco de la Nación en esa ciudad, y entre los heridos el alcalde provincial Leoncio Riveros Guevara.

Entretanto, en la jurisdicción de Toccto, una comunidad en la carretera Ayacucho-Cuzco, a unos 44 kilómetros al sudeste de aquí, fueron hallados 11 cadáveres de campesinos asesinados a tiros

El hallazgo ocurre 12 días después de la llamada masacre de Soccos, en que 32 personas, incluso mujeres y niños, fueron asesinados aparentemente por miembros del cuerpo antisubversivo "Los Sinchis" de la guardia civil, según se dijo en un comunicado militar. Anteriormente otros 13 cadáveres aparecieron misteriosamente en las afueras de Ayacucho.

Según estimaciones oficiales, más de 2.500 personas han muerto durante los últimos tres años como consecuencia de la subversión y su represión por las fuerzas del gobierno. En las acciones, según Amnistía Internacional, organización que vela por los derechos humanos, habrían desaparecido por lo menos 160 personas luego de su arresto militar - policial.

En Lima la policía informó anoche que tres petardos estallaron contra la vivienda del profesor universitario Arturo Tovar Solís en el distrito de San Isidro.

"VIGOROSA"

Una Prenda Varonil

LIMA, 26 (UPI).— Unos "calzoncillos vigorosos" que, según su fabricante, garantizan a los varones perennes relaciones sexuales normales, se han convertido en una de las principales atracciones del pabellón de Corea en la Feria Internacional del Pacífico, en la que intervienen cerca de 30 países.

Según su creador, el coreano Song Hung Tae, los "calzoncillos calientes" poseen "propiedades eróticas y previenen las enfermedades genitales".

Según Hung Tae, esos aditamentos fortalecen el órgano genital por su parte, el algodón "absorbe la humedad, por ser material caliente, previniendo enfermedades "afirmó que en su país la mayoría de sus compatriotas utilizan esos "calzoncillos calientes" y recomendó su uso para las personas que trabajan la mayor parte del tiempo sentados, como choferes, oficinistas, etcétera.

EL CHACAL PINOCHET MOSTRARA CARCELES SECRETAS

SANTIAGO, Chile, 26 (UPI).— El ministro de Justicia Jaime del Valle dijo que el gobierno militar convertirá las cárceles secretas de los organismos de seguridad en cárceles públicas y que no eliminará la Central Nacional de Informaciones, cuya disolución ha sido pedida por diversos sectores chilenos que realizan una campaña contra la tortura.

"El problema de las cárceles no públicas, pues no son secretas porque todo el mundo saben dónde están, se terminará, porque se dictará un decreto por el cual se harán públicos los lugares de detención", dijo Del Valle.

Agregó que el decreto preparado por los ministerios del Interior y de Defensa será promulgado la próxima semana.

Las acusaciones contra la CNI provienen de la Iglesia Católica, políticos opositores al régimen militar, juristas y defensores de los derechos humanos, quienes afirman que la tortura es una práctica generalizada en cárceles secretas chilenas.

"Las personas que llevan una vida corriente, normal, tranquila y serena, los que se oponen en forma sensata al gobierno no son perseguidas por la CNI.

BUEN FIN DE GOBIERNO PARA DOCENTES CON OTRO AUMENTO

El gobierno militar decidió hoy incrementar las escalas por antigüedad determinadas en el Estatuto del Docente, elevándolas de un 80 por ciento a un 120 por ciento a partir de los 24 años de antigüedad, dando satisfacción así a un viejo reclamo de los trabajadores de la educación.

La decisión adoptada por ley número 22.986, dijo que sus beneficios se extienden "a todas las modalidades y niveles de la enseñanza en jurisdicción nacional", pero advirtió que sólo "responde a la política de aplicar igual régimen en todo el país, por conducto del Ministerio del Interior", por lo que las provincias dispondrán las vías para su aplicación.

En los últimos meses, los reclamos de los sectores docentes acentuaron el énfasis en la necesidad de aplicarse el régimen de jubilaciones que establece el Estatuto del Docente y un incremento en las remuneraciones, lo que parece haber fructificado en parte con la decisión gubernamental de dictar la ley referida.

La medida propiciada, según se adujo en los considerandos del instrumento legal, "tiene por objeto establecer un régimen que permita mejorar las remuneraciones del personal docente a medida que cumpla años de servicio", incrementándolas en porcentajes que se inician con un 10 por ciento al año de antigüedad y alcanzan al 120 por ciento a los veinticuatro o más años.

El Estatuto del Docente, cuyo artículo 40 viene a modificarse con la norma en cuestión, se limitaba a alcanzar un 80 por ciento en lugar del 120 por ciento que se propone mediante la ley 22.988.

LA CIUDAD EN BANCARROTA

Saguier Dijo que la Intendencia Está sin Dinero

El designado intendente de la Ciudad de Buenos Aires, Julio César Saguier, reveló que las arcas comunales están exhaustas por los errores cometidos por la actual administración, y reconoció que existen problemas para el pago de los sueldos del mes de diciembre, todo ello a raíz de que no se reajustaron los impuestos al ritmo de la inflación.

Saguier presentó a los funcionarios que lo acompañarán en su gestión, y explicó que no derogará la ordenanza que dispone un recargo en el impuesto inmobiliario y las patentes de autos, ya que se trata de un reajuste que debe darse porque el valor de los tributos no creció al mismo ritmo que la inflación.

El futuro secretario de Economía, Antonio López, explicó que "no se trata de un impuesto de emergencia, sino de una corrección" y agregó que la Municipalidad metropolitana tratará de no recurrir al aporte del Tesoro Nacional "que está exhausto", sino afrontar la situación con fondos propios.

Saguier ofreció una conferencia de prensa en el hotel Castelar acompañado por quienes serán sus secretarios; en Gobierno el actual presidente del Comité Capital de la UCR, Jorge Gómez; en Economía Antonio López Aguado; en Obras y Servicios Públicos Horacio Tolosa; en Cultura Pacho O'Donnel; en Educación Héctor Fassi; en Salud Pública Teodoro Puga y en la Secretaría General Ariel Puebla.

El intendente designado dijo que su gestión se caracteriza por "la honradez y probidad" y por las soluciones a los problemas cotidianos de los vecinos de la Capital Federal.

Saguier prometió terminar "con la sorpresa que encontramos en la secretaría general de la Municipalidad que tienen un servicio de inteligencia o de espionaje que no es necesario ni se justifica".

Anunció asimismo que figuras políticas no radicales como el escribano Antonio Castañan y Ricardo Busso habían aceptado colaborar con esta gestión "en favor de la reconstrucción democrática de la Argentina", el primero ocupará el Instituto Municipal de Previsión Social y el segundo la Dirección de Asuntos Jurídicos de la Municipalidad.

El intendente designado anunció asimismo que los aranceles hospitalarios serán eliminados, que se pondrá en marcha de inmediato el mercado central de concentración de frutas, verduras y hortalizas, se construirán escuelas y se dotará de elementos suficientes a las existentes, otro tanto se hará con los hospitales y que se abrirán oficinas municipales en todos los barrios para facilitar los trámites al público.

Saguier fue consultado sobre los 12.000 cesantes que fueron echados en 1976" y respondió que "el problema tiene facetas distintas, ya que muchos de esos cesantes hicieron juicio a la Municipalidad y lo ganaron y fueron reincorporados".

CASTRO MADERO ANTICIPO QUE SENTIRAN MAYORES PRESIONES

El presidente de la Comisión Nacional de Energía Atómica (CNEA) vicealmirante Carlos Castro Madero, dijo, en declaraciones formuladas ayer, que "habrá presiones de ciertas potencias para que de alguna manera la Argentina tenga limitaciones en la disponibilidad de su capacidad de utilización del uranio enriquecido".

En otro orden de cosas, el titular del ente estatal atómico, salió al cruce de las declaraciones recientemente hechas públicas por el presidente del Centro de Estudios Legales y Sociales (CELS), doctor Emilio Mignone quien lo responsabilizó por la desaparición de 12 técnicos empleados en la Comisión Atómica, señalando que él mismo hizo gestiones, tantas veces le informaron sobre la detención de técnicos bajo su jurisdicción.

Agregó que a través de esas gestiones "pudieron salir en libertad o abandonar el país".

Al referirse a la presencia en el país del director general de la Organización Internacional de Energía Atómica (OIEA) Hans Blix y al reciente anuncio de la Argentina en el sentido de que está en condiciones de producir uranio enriquecido, dijo que era "una casualidad" ya que, tal presencia estaba prevista desde el mes de octubre.

En cuanto a su permanencia en el cargo después del 10 de diciembre, el vicealmirante Castro Madero, dijo: "yo finalizo mi gestión con el presidente de la Nación que fue quien me nombró".

Y en cuanto a cuál sería su decisión, si las nuevas autoridades nacionales le propusieran continuar en el cargo, señaló: "No me parece apropiado hacer ese tipo de hipótesis".

HOY 22.00
HOLLYWOOD EN CASTELLANO
presenta a
LIZA MINNELLI en
CABARET
VERSION COMPLETA
LA OBRA MAESTRA DE BOB FOSSE CON
JOEL GREY - MICHAEL YORK y MARISA BERENSON
CANAL ONCE

"EL BORRADO" Hizo Declaraciones

El ex secretario general de la CGT Casildo Herreras anunció hoy que regresará al país el próximo miércoles a las 11 tras, casi 7 años de ausencia en la Argentina.

En declaraciones formuladas a Radio Splendid desde Madrid, España, el ex dirigente textil explicó que debió suspender su regreso que originalmente estaba previsto para hoy, debido fundamentalmente a problemas administrativos.

● NO SABE

Por otra parte el sindicalista, que dijo la famosa frase "me borré" en Montevideo tras el golpe de estado del 24 de marzo de 1976, manifestó desconocer la noticia de que la ex presidente María Estela Martínez de Perón participaría de la asunción presidencial de Raúl Alfonsín".

Finalmente dijo que decidirá si reanuda las actividades sindicales en función de la opinión de las bases de la Asociación Obrera Textil (AOT) y de los actuales dirigentes del gremio, algunos de los cuales lo criticaron duramente.

CREDITOS
En al actó, sin anticipo, sin garantía. Vaquería. Remeras-Camisas-Pantalones Conjuntos Deportivos-Mallas-Zapatería Empleados, Empleadas Publicos, Municipales, Estatales, Fuerzas Armadas Ministerios, Bancarios.
SUBSUELO CAPITAL
TEL: 34-5789
VAQUERIA OSCAR
AV. DE MAYO 560
TRAER RECIBO SUELDO

EL GLOBO SE SALVO JUSTO

Aparecieron los Pesos y Lograron Parar los Telegramas

En Huracán se solucionaron los problemas económicos. Por lo menos los que necesitaban un arreglo urgente. De ahí que el plantel profesional, a partir de ahora, esté a entera disposición del cuerpo técnico que encabeza Osvaldo "Lechuga" Crosta.

La confirmación del arreglo la afectuó, ayer, a última hora, el propio titular de Huracán, **Ubaldo Nieto,** quien señaló que se logró mediante un préstamo de la Asociación del Fútbol Argentino (AFA) y otro de seis dirigentes de la entidad.

Nieto aseguró que lo jugadores ayer tuvieron a sus disposición los cheques correspondientes al sueldo de Octubre, y que el dinero había sido prestado a la institución para esos fines, mitad por la AFA **—70.000 pesos argentinos—** y la otra por el aporte de seis dirigentes del club, por igual suma.

El titular del "Globito" dijo que de ese modo queda absolutamente superado el conflicto y que los profesionales ya estaban a disposición del cuerpo técnico para cumplir con sus tareas normales.

Por otra parte, **Nieto** señaló que el club aún mantiene deudas con su personal administrativo y de maestranza.

Indicó que se les debe el mes de octubre, pero aseguró que la semana próxima **"quedará todo solucionado".**

Por último, el titular del club de Parque de los Patricios dijo que se había llegado a una situación tirante con los futbolistas porque estos **"se pusieron algo nerviosos y andaban cortos de plata".**

● PRACTICO LA SELECCION

La selección **Argentina** de Fútbol derrotó a la tercera división de Tigre por 3 a 0 y culminó positivamente la última jornada de entrenamientos de esta semana.

El entrenador del seleccionado nacional, **Carlos Salvador Bilardo,** se mostró conforme con lo exhibido en el campo de juego por el conjunto que dirige.

La práctica consistió en un partido frente a un equipo de juveniles —tercera y cuarta división— de Tigre que finalizó con el triunfo de la selección por 3 a 0, con goles de **Márcico, Burruchaga y Almirón.**

El representativo celeste y blanco formó de la siguiente manera: Civarelli; Camino, Theiler, Monzón y Bordet; Vanemerak, Insúa y Ponce; Amuchástegui, Márcico y Burruchaga.

Luego ingresaron Pumpido, Gerardo González, Batista, Almirón y Espíndola.

Estuvo presente, pero sin practicar, Ricardo Gareca, quien corrió por alrededor del campo auxiliar de River —lugar donde se realizó la práctica—, bajo la vigilancia del doctor Raúl Madero.

CONTRAGOLPE AL CONEJO

BASTIA, Córcega, 26 (AFP).— El futbolista argentino Alberto Tarantini parece haberse convertido en un financista de primera línea. Quiere ganar más en el fútbol francés pero cumple no con mucha regularidad. La comisión directiva del club Bastia, donde juega Tarantini ha dicho: "El jugador argentino podrá jugar en Rouen o volver a Córcega siempre y cuando deje de hacer demagogia financiera". Estas palabras fueron pronunciadas por el propio presidente del club Bastia, Francois Vendasi.

El popular jugador argentino decidió la semana pasada abandonar el club Bastia; tras una serie de discrepancias que mantuvo con los dirigentes y posteriormente se dijo que el Rouen Fútbol Club estaba interesado en sus servicios.

"Si Tarantini quiere jugar en el Continente, nada ni nadie se lo va a impedir, pero si quiere volver al Bastia deberá entrenar todas las mañanas junto a sus compañeros de equipo", explicó Vendasi.

El club Bastia afronta actualmente una aguda crisis económica y las autoridades de la isla decidieron prestar una ayuda material a la entidad deportiva, pero previo estudio de conocer la "exacta situación del club".

EN BOCA YA SE TRABAJA

Finalmente la paz llegó a la ribera. Los empleados de Boca que mantenían el conflicto laboral, alrededor de ciento cincuenta, entre personal de maestranza y administrativo, arreglaron su situación con la entidad luego de la mediación del Ministerio de Trabajo. El club se comprometió a pagar el mes de noviembre, no descontar del aguinaldo los 800 pesos otorgados oportunamente y acordar un 35 por ciento de aumento a las remuneraciones del mes en curso. Estas aseveraciones fueron hechas por un funcionario del Ministerio quien señaló: **"Ya se firmó en nuestra dependencia todo lo hablado. Es decir el aumento, que se sumó al acuerdo de las partes por lo cual no se descontarían los 800 pesos argentinos otorgados por Decreto 2.284".**

En principio el club había ofrecido pagarle solamente a los empleados de maestranza y hacer lo propio con los de administración la semana próxima, pero los primeros en solidaridad con sus compañeros decidieron no cobrar y esperar todos juntos, a recibir el dinero.

Sin embargo algunos dirigentes señalaron que hubo empleados que debido a algunos compromisos económicos acuciantes, o por tener que mantener a sus familias, debieron aceptar retirar el dinero ayer mismo

El conflicto que estalló el lunes pasado ocasionó no pocos inconvenientes en el club. Es que la medida fue tomada por todos quienes cumplen funciones en el estadio, en la ciudad deportiva y en La Candela. Precisamente por el paro en este lugar las madres de muchos niños de la zona no pudieron mandar a sus hijos al jardín de infantes y la guardería, mientras que tampoco se pudo jugar el cotejo pendiente de reserva frente a Platense y que hizo que la ASA, por haber entrado tarde la comunicación por parte de los dirigentes le diera por perdido el cotejo y le aplicara una multa.

De esta forma, Boca, superado un conflicto que parecía de difícil solución y que mediante la gestión oficial, halló la luz.

FUTBOL SOLO PARA CLUBES SOLVENTES

SANTIAGO, Chile, 26 (DPA).— En el campeonato nacional del fútbol profesional chileno del año 1984 solamente pueden seguir los clubes que tienen autofinanciamiento comprobado.

Para salvar la segunda vuelta del campeonato 1983, la Dirección General de Deporte del Estado (DIGEDER) acudió otra vez en ayuda de los clubes.

El fútbol chileno se financia por las recaudaciones en los estadios, por su participación en el sistema de pronóstico deportivo "Polla Gol", que en parte la recibe la Asociación Central de Fútbol y en parte directamente los clubes para cubrir gastos de alojamiento y viajes. DIGEDER además organizó sorteos especiales de "polla gol" cuyo "pozo" va en su total a las arcas del fútbol. Y finalmente ahora sirvió de aval para un crédito del Banco del Estado por 200 millones de pesos (2,5 millones de dólares) en condiciones muy favorables, para que los clubes cancelen sus deudas con el sistema financiero, donde las condiciones no son tan buenas.

El director de la DIGEDER, general Sergio Badiola Broberg fue sin embargo enfático al declarar que para el próximo año no habrá ayuda "extra" y solamente pueden seguir los clubes solventes.

EL LUNES, EL "PUMA" TENDRA BOTIN DE ORO

El Círculo de Periodistas Deportivos informó que el próximo 28 de noviembre entregará el Botín de Oro al goleador del torneo oficial de fútbol 1982, Carlos Morete.

El premio se otorga nualmente a los máximos goleadores de los torneos organizados por la Asociación del Fútbol Argentino (AFA) y es auspiciado por una conocida firma fabricante de ropa y elementos deportivos.

● OTROS PREMIOS

También será premiado el veterano jugador de Vélez Sársfield, Carlos Bianchi, con el Botín de Plata, por haber obtenido el segundo lugar en la tabla de goleadores del año '82. Por el tercer puesto —Botín de Bronce— será premiado el volante de Racing de Córdoba, Roberto Gasparini.

La Salvación la Trajo el "Santo"

"Tengo una posta, y ojo, que seguro van a venir los desmentidos y cosas por el estilo. ¿Saben de dónde salió parte del dinero que consiguió Huracán para poner al día a los sueldos de sus jugadores? De San Lorenzo. Sí, como lo escuchan. Es que apremiados por la proximidad de los telegramas los dirigentes del "Globo" le pidieron plata adelantada a sus pares del "Ciclón". Con ello, más lo que juntaron por otro lado, pudieron solucionar la situación. Al parecer la sociedad "Boedo-Patricios" ya entró en funciones". "Pablito Petaca" lo comentó y fue a saludar a su entrañable amigo **"Bestia Peluda".**

No hay Tribunal, Menos mal

Aunque parezca mentira, el árbitro **Ricardo Calabria** tiene el record de expulsiones entre los "soplapitos". Cuando juegan los "picados" luego del entrenamiento, el temperamental juez se va a bañar antes que todos. Es que protesta todos los fallos y sus colegas no tienen más remedio que expulsarlo. ¡Y eso que ellos no permiten que se diga ni "mu" en la cancha!

Metió la "Pata" en el Contrato

Parecía que se decían cosas tiernas, pero en realidad los nuevos novios, el **"Mufeta de Trelew" y "Gabino Ezeiza",** tocaban un tema urticante. El primero le decía: **"Así que All Boys se queda sin equipo porque los jugadores de la firma se negarían a jugar el octogonal. Me enteré por lo que dijo José Ubeda, que incluso amenazó él solo tomar esa actitud". "El contrato de la empresa con el club es por dos años y el que no lo cumple corre el riesgo de que le inicie juicio la otra parte. Ubeda opinó de algo que no sabe, porque además los contratos están registrados en AFA como si fueran jugadores de All Boys".**

ARAGON Y SUS ARGUMENTOS

Hay olor de elecciones en **River.** Por lo menos ésa es la sensación que tenemos cuando entablamos un diálogo con algunos de los candidatos a ocupar la presidencia de la institución de la banda "color sangre".

En la oportunidad, el actual titular millonario, **Rafael Aragón Cabrera,** quien participará del acto eleccionario a cumplirse el próximo 10 de diciembre junto con **Julio Paoletta y Enrique Kiper,** representando al oficialismo mediante la agrupación política **"Frente Unico Riverplatense"** (FUR), salió al cruce por las continuas acusaciones a que es objeto por parte de los distintos grupos opositores.

Aragón Cabrera, entre otras cosas recordó que durante su gestión, iniciada a partir de 1975, la entidad logró siete campeonatos: '75, 2; '77, 2; '79, 2; '80, 1 y '81, 1.

Dijo que el recordado y querido **"Angelito" Labruna** fue sostenido y apoyado por los miembros de la comisión directiva contra todos los ataques y las críticas de la oposición.

Entre otros temas, el presidente de River, aclaró que durante su mandato también se hicieron importantes obras que agrandaron, aún más, el espectro social del club.

Por ejemplo la remodelación total del estadio de básquetbol, polideportivo y auditorium y construcción de tribunas y plateas para 4.500 personas.

Quinchos internos y externos con capacidad para 1.600 personas, con televisión color, aire acondicionado, música funcional y servicios sanitarios.

Consultorios de Cardiología y Medicina aplicada para atención de los socios, y la pileta olímpica climatizada —3.500 m2— a punto de finalizar su construcción.

Finalmente, **Aragón** puntualizó que se construyó un Instituto secundario comercial para jóvenes futbolistas, con 5 aulas, sala de mecanografía, sala de profesores y laboratorios.

Por su parte, **Paoletta y Kiper,** confirmaron que la entidad recibió una donación de 40 hectáreas de tierra en **La Reja,** situada en el partido de Moreno.

Señalaron además que, de ganar el acto eleccionario, el plantel profesional millonario será convenientemente reforzado.

EL DIA QUE DEBUTA FILLOL

RIO DE JANEIRO, 26 (ANSA).— El debut del arquero argentino Ubaldo Matildo Fillol en el club Flamengo, será el 29 de enero, en Fortaleza (Estado de Ceará, en el norte del país) contra un combinado de los clubes Fortaleza y Ceara. El año pasado este combinado derrotó en partido amistoso, por 2 a 0 al Flamengo que ahora buscará la revancha más aún que tendrá en su arco nada menos que al titular de la selección de Argentina.

Después de dicho cotejo, el actual bicampeón de Brasil, hará otros en su gira, el 1° de febrero, en Salvador, Bahía, luego en Recife de Pernanbuco, o en Belen.

Fillol, quemado por el sol de la playa de Ipanema (próxima a la cual alquiló un departamento) finiquitará en Buenos Aires todo lo relacionado con su mudanza a Río de Janeiro donde estará de regreso dentro de una semana, para ser más exacto el viernes entrante.

El próximo 20 de diciembre tendrá lugar aquí el partido despedida del arquero Raúl (Raúl Plassman, de 39 años de edad y 22 de fútbol), cuyo lugar será ocupado por Fillol. Se hará en esa oportunidad un partido amistoso contra un rival integrado por cracks brasileños entre los cuales estarán Zico, ahora en el Udinese de Italia, y probablemente Falcao y Cerezo que militan en el Roma de Italia.

A los diez minutos del segundo tiempo Raúl cederá su lugar a Fillol, mientras que en el cartel electrónico del estadio Maracaná se leerá un mensaje de despedida al arquero y otro de bienvenida a su sucesor: Fillol.

La oportunidad será para realizar una gran fiesta futbolística que contará seguramente con un gran marco de espectadores dado que Raúl a través de su dilatada campaña ha logrado ganarse el aprecio de todos los aficionados, pues durante muchos años fue también titular del seleccionado brasileño.

Será un adiós para Raúl y una bienvenida para Fillol que confía repetir en el fútbol de Brasil todos los grandes éxitos que conquistó en su patria argentina. Indudablemente son dos grandes guardavallas pero para Raúl ha sonado la hora de la despedida y lo hará con todos los honores que corresponden a un auténtico campeón.

¡SONARON LOS PIT

Los Arbitros Hacen Paro Hasta el Miércol

El hecho está consumado. Ya en AFA Julio Grondona recibio a Teodoro Nitti que en su carácter de secretario general de las "3A" le hizo entrega de la nota. En la foto entre ellos dos visualizamos a Héctor Habib y a los árbitros Juan Carlos Loustau y Carlos Espósito.

El semblante de Teodoro Nitti, Carlos Espósito, Juan Bava y de Patricio Sinnot, entre otros árbitros en momentos previos a la reunión presagian la drástica medida. Fue una decisión espontánea, individual y rubricada en forma unánime por los 249 afiliados en la convocatoria

Los árbitros dijeron ¡Basta! Ese partido paralelo que se jugaba contra la agresión y violencia cualquiera sea el día y la divisional, los fue desbordando, "pararon la pelota" y llegó la pitada final.

En consecuencia y en razón de la "situación límite" que padecían en una asamblea espontánea e individual y en forma unánime resolvieron no presentarse a dirigir los encuentros del sábado 26, domingo 27 y miércoles 30 de noviembre. La cronología de las alternativas previas se fueron desarrollando en un clima tenso y de incertidumbre. Aquí están:

CONVOCATORIA. Recordamos que luego de la reunión del jueves en el Parque Sarmiento, los árbitros resolvieron no retirar sus nombramientos. Fue entonces que el secretario general de la Asociación Argentina de Arbitros se dirigió a la AFA, acompañado por el secretariado gremial para entrevistarse con Julio Grondona. El titular de AFA analizó la situación y les formuló una contrapropuesta que "de reiterarse los sucesos, en forma conjunta se resolvería paralizar las actividades".

A tal efecto fueron convocados para una asamblea informativa y resolutiva para tratar lo expresado por Grondona y revocar la actitud del jueves. En principio iba a efectuarse a las 15 horas, pero como los árbitros tienen otras actividades, recién se logró tener un "quorum" aceptable de sus 350 afiliados alrededor de las 17 horas.

EL COMIENZO DEL FIN. Con la presencia de su secretario general, Teodoro Nitti; (adjunto), Abel Gnecco; (gremial) Francisco Cardillo; (de prensa) Patricio Sinnot y demás compañeros de la mesa directiva comenzó la reunión.

El ámbito propicio para albergar a casi 150 árbitros resultó el Salón Bartolomé Macías de la sede gremial de Viamonte 1355 1° piso.

Por más de dos horas estuvieron deliberando y el periodismo en una sala contigua con expectativa fue palpitando los acontecimientos. En ese lapso ya cuando promediaba comenzó a vislumbrarse que la "actitud de protesta" como la mayoría quería denominarla, en vez de "huelga" sin eufemismos, ya era un hecho. Inclusive algunos árbitros como Juan Carlos **Loustau** y Juan **Bava**, en corrillos previos, enfatizaron que **"no entendían para qué esta nueva reunión si ya todo estaba consumado..."**.

● COMUNICADO

Y fue así nomás. Es que había que escuchar los aplausos de los árbitros cada vez que algún compañero cuando tomaba la palabra enfatizaba que "no se debe dar marcha atrás y no postergar más el paro...".

Cuando finalizó la reunión, mientras Teodoro **Nitti** y una delegación de sus compañeros se dirigía hacia la "vereda de enfrente", es decir AFA y mantenían una reunión con Julio **Grondona**, se dio a conocer un comunicado. El texto es el siguiente: **"Señor presidente de la Asociación del Fútbol Argentino, D. Julio Grondona. De nuestra mayor consideración: Los abajos firmantes en forma espontánea e individual, tenemos el agrado de dirigirnos a Ud., y por su intermedio al Honorable Comité Ejecutivo de esa Asociación en nuestra calidad de árbitros de fútbol dependientes de la misma, a los fines de hacerle saber:** a) **que en atención al clima de violencia imperante en los estadios de fútbol dentro y fuera del campo de juego con potencial y virtual riesgo para personas de una y otra forma participantes y cosas que sirven de infraestructura a lo que debería ser un espectáculo deportivo;** b) que ante la gravedad que ha alcanzado tal situación hace que todos los involucrados y los interesados en el fútbol deben imperiosa y necesariamente meditar acerca de las medidas a adoptar tendientes a encarrilar correcta y definitivamente tal situación anómala; c) **que dicho objetivo tiende a la defensa integral de los par-**

GRONDONA LOS ENTIENDE, PERO NO SE CONFORMA

A través de un poco más de una hora estuvieron los representantes de la Asociación Argentina de Arbitros dialogando con el presidente de AFA, **Julio Humbertro Grondona.** Su ánimo contemporizador y de una nueva oportunidad en espera de los acontecimientos no encontró la respuesta esperada.

De todas maneras los árbitros enfatizaron que **"la medida no se efectuaba en contra de AFA ni de su presidente Julio Grondona, sino en repudio de la agresión que vienen sufriendo jornada tras jornada..."**

Con cierta decepción el titular de AFA, expresó ante lo resuelto por la AAA: **"Esta decisión de los árbitros, lo lamento. En caso de precipitarse nuevos acontecimientos, estaba previsto que íbamos a efectuar un cese de las actividades futbolísticas en forma conjunta. Si bien es una medida de fuerza entiendo que es bastante comprensible, ya que en el fondo resulta correcta y necesaria por todo lo que venía ocurriendo. Pero insisto que mi idea era que a la menor anormalidad en el fútbol en este fin de semana, la medida tendría la participación no solo de los árbitros, sino también de Futbolistas Argentinos Agremiados, AFA e inclusive el periodismo especializado..."**

En el lapso que duró la reunión en la sede de la Asociación Argentina de Arbitros, hubo varios contactos telefónicos de "vereda a vereda" (están ubicados ambos edificios en diagonal). Pero los esfuerzos tratando de persuadirlos para que esperen un poco más.

No obstante que se escucharon algunas voces en contra del presidente del Colegio de Arbitros, coronel (RE) **Michel**, es de destacar que en una especie de "chequeo" resultó unánime la expresión de **"que no es una medida contra AFA, ni de su presidente Julio Grondona, aunque de su competencia deben surgir los medios para neutralizar las agresiones y violencias".**

BENTRON VOLVIO A HACERSE CARGO

Cuando parecía que **Chicago** se había quedado sin técnico debido a la intespectiva actitud de un dirigente que pretendió imponer su autoritarismo y obligar a **Héctor Mario Bentrón** a poner o sacar determinados jugadores, las cosas se dieron totalmente vuelta y el que salió ganando fue el entrenador, quién ayer volvió a hacerse cargo de los planteles profesionales

Para ello, mucho tuvo que ver las gestiones que realizaron los jugadores del elenco profesional, **Larramendi, Armani** y **Traverso.**

Mientras ello ocurría, se supo que el agresor de Bentrón, **Juan Carlos De Apellaníz,** quién debía asumir como vicepresidente, el próximo 2 de enero junto al resto de la Comisión Directiva, fue separado de dicho cargo.

NOCHE PARA UNA GRAN CAUSA

El resultado final no tiene valor. A quién le puede interesar que el equipo conformado por actores nacionales haya derrotado con justicia por 3 a 1 a un combinado de comerciantes de la zona de Berazategui, ayer por la noche.

En este enfrentamiento amistoso, lo que realmente hay que mencionar y valorar es que los noventa minutos de fútbol tuvieron fines benéficos.

Esa era —es— la única manera de ayudar a un muchacho de solo 27 años que cursa el quinto año de medicina, que se llama Marcelino Castillo que debe viajar, lo más pronto posible, hacia Estados Unidos, lugar donde será intervenido quirúrgicamente.

Eso es lo que vale. La actitud que tuvieron los veintitantos futbolistas que estuvieron y jugaron en el campo del club Berazategui, que por otra parte, como lo señaló su presidente, **Máximo Ferrero,** no cobró un solo centavo por los gastos que ocasionó el cotejo. También vale que **Jorge Czysterpiller,** en la cena que se realizó posteriormente en las instalaciones del club, haya autorizado a rifar dos camisetas del **Barcelona,** que usó últimamente **Diego Armando Maradona,** quien por otra parte no se hizo presente, pues no consiguió vuelo de Corrientes hacia la Capital.

Por eso, por todo esto creemos que a nadie le puede interesar que **Carlos Calvo** fue el mejor jugador del partido...

ACTORES: Mariani; Laborde, Trejer, Dhuart y Caride (Pagliaro); M. Tasca, Grimau y Calvo; Olivieri, Darín y Martín (Molina). DT: L. Tasca.

COMERCIANTES: Marigliolí; Godoy, Piaggio (Sánchez), Vechio y Mariglioli; Filipi, Proficio (Scarpita) y Godoy; Barros, Méndez y Chavarría. DT: R. Rodríguez.

Goles en el segundo tiempo: 25m. Barros (C); 35m. Molina (A) 39m. Calvo (A) y 40m. Calvo (A).

Juez: Abel Gnecco.

Cancha: Berazategui.

Recaudación: 65.000 pesos argentinos (aproximadamente 3.400 dólares).

Los actores festejan el triunfo. Berazategui la actitud.

Calvo y Olivieri se ríen del gesto "suave" de Darín

SAN ISIDRO, EL DUEÑO DE UN DOMINGO BRAVO

LAS DOS ULTIMAS ACTUACIONES DE CADA COMPETIDOR

OS Y CHAU FUTBOL!

es Inclusive

del espectáculo, periodis-
al de seguridad, espectado-
ción afincada en las cerca-
a uno de los respectivos es-

y en su consecuencia hemos
decisión de no arbitrar en-
fútbol desde el día de la
yer 25 de noviembre) hasta
l corriente mes inclusive.
lapso seguramente habrá
de los sectores antedichos,
que tiendan directa e indi-
a dar término a todos los
hos que nos han llevado a
presente decisión".
ja por separado los 249 árbi-
ncurrieron a la reunión "in-
deliberativa y resolutiva"
n la habían denominado, fir-
ocumento
LEA EXTRAORDINARIA:
o se había determinado que
de diciembre (luego de 5
s) correspondía hacer una
a como entidad gremial, se-
mó el asesor letrado de la
r Carlos Brosso, pero como
o que se juegue una fecha el
ieves fue pospuesta para el
diciembre.
ONIOS. Más allá del acata-
imme de la medida y que en
o dado algunos insinuaron
poco más" se notaba que
definitiva lo que querían.
por sobre el documento,
mportaba las opiniones in-
y éstas son algunas:
o es total. Estoy satisfecho
reunión fue positiva y de-
se cumplió con lo ya esta-
Alberto Clerc, ex secretario
a era una necesidad que ca-
os órganos ligados al fútbol
esponsabilidad tomando las
e corresponden. Y será pa-
odos, inclusive para los clu-
no es posible que en un par-
Boca se vendan solo 6 mil

EL JUEVES JUEGAN "A" Y "B"

Finalmente no quedó otro remedio que cambiar de día. El resultado que arrojó la Asamblea que organizaron los miembros de la Asociación Argentina de Arbitros, así lo determinó.

Por ese motivo, en las últimas horas de ayer la Asociación del Fútbol Argentino (AFA) resolvió que las jornadas suspendidas de Primera "A", "B" y "C", cambiaran de fecha.

Por ejemplo, la trigesimosegunda jornada de la primera división, que forma parte de los Pronóstico Deportivos (PRODE) número 539, se llevará a cabo el jueves primero de diciembre, a las 21.30 horas.

Ese mismo día, pero a las 17 horas, se realizará también la cuadragésima segunda y última fecha de la primera "B", que tiene cuatro encuentros incluidos en el PRODE.

Cabe señalar que en ambos casos no se cumplirán los cotejos preliminares, como se había previsto en un principio para este fin de semana.

● EXCEPCION

De todas maneras habrá una excepción. Esa se llama **Atlanta - Deportivo Armenio**, que al no estar incluido en la jugada del PRODE y no influir su resultado final para alguna ubicación de importancia, se llevará a cabo el sábado 3 de diciembre, en horario vespertino.

Como se sabe el equipo de Atlanta se coronó campeón de la división B, el sábado anterior, al empatar 1 a 1 ante Central Córdoba, en Rosario y al perder Tigre, su inmediato escolta, por 6 a 2 frente a Chacarita Juniors en calidad de visitante.

En tanto el conjunto de Armenio, tampoco tiene sobresaltos, pues a pesar de no haber clasificado para jugar el octogonal que decidirá cuál es el otro conjunto que ascenderá a la "A", tampoco sufre problemas de descenso.

Ese mismo día, es decir el 3 de diciembre se jugarán las semifinales del campeonato de primera "C". Como se sabe los partidos son: Almagro - Talleres y Atlético San Miguel - Escursionistas.

Así también el primer partido correspondiente a la final del campeonato de Primera "D", entre Leandro N. Alem y General Lamadrid.

La AFA también resolvió que la fecha trigésimo tercera del torneo superior, prevista para el próximo miércoles 30, se juegue el miércoles 14 de diciembre, en horario nocturno.

Por último, se fijó nuevas fechas para el certamen octogonal de Primera "B", que serán éstas:

Los cuartos de final, el sábado 10 y el miércoles 13; las semifinales el sábado 17 y el martes 20, y las finales, el viernes 23, por la tarde, y el martes 27, por la noche.

En caso de necesitarse un tercer cotejo, éste se jugará el viernes 30, también en horario nocturno.

Y SE SALVO DEL SORTEO

Oficiosamente trascendió que esta jugada 539 del PRODE va a batir con todos los records existentes en nuestro medio hasta el momento. No solo acumula dos pozos, sino que el incremento que se ha producido últimamente en las tarjetas serán factores que incidirán para que se llegue a una cifra fantástica. Según algunos aventurados, y si es que se tiene en cuenta el dólar oficial, en esta oportunidad se superarán los 2.000.000 de dólares.

Pero algo tan bueno no podía llegar fácilmente y por los caminos normales. Como ya se sabe, se suspendieron los partidos de este fin de semana. Pero no habrá sorteo, porque el presidente de la AFA, Julio Grondona, señaló que las dos jornadas se disputarán este jueves: a la tarde se enfrentarán los equipos de la "B", mientras que a la noche lo harán los de la "A".

Mientras tanto, todo esto no hace sino crear mayor expectación entre todos los que han jugado en esta oportunidad. Por un lado, según lo manifestado por un agenciero de un local céntrico, están los que se conforman con que tan fabuloso pozo se reparta entre varios **"para así hacer la felicidad de muchos"**, diciendo a continuación que también han ido a su agencia apostadores con el sueño de ganar su **"PRODE propio"**. En esto de ambiciones, no hay límites.

Las agencias cerraron sus jugadas con clientes con rostros serios. Algunos con el ceño entrefruncido y otros con el gesto adusto. No sobresalía la alegría. Es que evidentemente, y dada la gran cantidad de dinero que repartirá ahora este PRODE, a muchos de los apostadores la procesión les caminó por dentro.

● "LARGA PROCESION"

Pero evidentemente ésta será una procesión muy larga, porque recién el jueves se sabrá quién —o quiénes— serán los felices ganadores de este prodazo, que puede proporcionar esas pequeñas cosas que harían felices a tantas esperanzadas personas: la casa propia, el auto, el viaje que nunca pudieron hacer y tantas otras cosas más.

Además, y esto es importante como para ser tenido en cuenta, aunque solo se trate de una presunción, desde que triunfó la democracia en nuestro país los argentinos vemos las cosas de diferente manera. Tenemos Fe. Pensamos que mucho va a cambiar, y para bien. Y que una de esas cosas que sufrirá variante será nuestra suerte, que de mala pasaría a ser buena, especialmente si ganamos el "Prodazo...".

TABARES CONTESTA

Domingo Tabares salió al cruce de algunas versiones que decían que los árbitros, una de las cosas que señalan como causantes de la violencia es la mano "blanda" del Tribunal de Disciplina a la hora de sancionar a los infractores. El presidente de ese organismo señaló: **"Los problemas del fútbol no se nos pueden atribuir a nosotros. He escuchado algunos rumores sobre ese descontento de los jueces sobre alguno de los fallos. Sin embargo, creo que estamos actuando con máximo rigor y la prueba está en las últimas sanciones que hemos impuesto. Por ejemplo a Argentino de Quilmes le clausuramos la cancha por tres fechas y le dimos por perdido los puntos. Todo esto no tiene nada que ver con lo que hacemos nosotros, sino que se debe a algo que pasa pura y exclusivamente dentro de las canchas, y que son cosas que aterran".**

HORA DE ESTUDIAR A LOS ESPAÑOLES

No es cuestión de ir perdiendo tiempo y se impone ir estudiando desde ahora el concurso N° 540 del PRODE, donde son incluidos cuatro partidos del campeonato superior del fútbol de España (reemplazan a los de la Primera B cuyo campeonato ya habrá finalizado). Por ello es que publicamos la tarjeta con los 13 partidos, incluidos los cuatro de España.

En nota separada damos el anuncio de la fecha de primera división del fútbol español a jugarse mañana. Allí tendrá usted la posición que ocupa cada equipo, como están jugando y las posibilidades que tienen, de modo pués que esto le servirá para ir realizando sus pálpitos buscando poner las cruces en los casilleros acertados.

Habrá tiempo para meditar y pensar bien. Un vistazo a la tabla de posiciones del fútbol español servirá de mucha ayuda de modo pues que, de ahora en más a estar atento también a lo que pasa en el fútbol de la península.

VALOR UNICO DE LA TARJETA con derecho a formular dos (2) dobles, como máximo $a 20,-.

	L		E		V	DOBLE
1	F. C. OESTE	1	PLATENSE	1		1
2	UNION	2	ROSARIO CTRAL.	2		2
3	HURACAN	3	RACING	3		3
4	INSTITUTO (Cba.)	4	TALLERES (Cba.)	4		4
5	S. L. ALMAGRO	5	V. SARSFIELD	5		5
6	RACING (Cba.)	6	TEMPERLEY	6		6
7	INDEPENDIENTE	7	NUEVA CHICAGO	7		7
8	N. O. BOYS	8	ARGENTINOS JRS.	8		8
9	RIVER PLATE	9	ESTUDIANTES L. P.	9		9
10	U. B. SALAMANCA	10	R. ESPAÑOL	10		10
11	F. C. BARCELONA	11	R. ZARAGOZA	11		11
12	OSASUNA (Pamp.)	12	VALENCIA C. F.	12		12
13	C. R. MURCIA	13	REAL MADRID	13		13

FECHA 13: EL REAL HACE CUERNOS

Su Escolta, Bilbao, lo Visita Recordándole Todos los Mufas

MADRID, 25 (AP).— Real Madrid tendrá que cuidarse mucho y muy especialmente en el partido de mañana por el campeonato superior de fútbol de primera división. Buscando mantener el primer puesto tendrá que salir airoso nada menos que ante el Atlhetic de Bilbao, que lo visitará y, en la fecha 13ª. ¿Será de mala suerte para los madrileños?

Bilbao, que es el actual campeón acosa al Real del que lo separan solo dos puntos teniendo Bilbao un partido menos jugado, es decir que, teóricamente está a la par y aprovechará la ocasión para buscar una victoria de resonancia.

El Real, sin mostrar un gran juego, está evidentemente bastante recuperado de los primeros partidos que andaba mostrando serios altibajos. Ahora el rendimiento del equipo es bastante parejo y, en su terruño buscará obtener más luz ante el Atlhetic Bilbao.

Barcelona, que no logró salir de su mediocridad desde que sus extranjeros, el argentino Diego Armando Maradona y el alemán Bernd Schuster, cayeron lesionados, tiene buena oportunidad de no perder su compartida segunda posición puesto que tendrá que ir de visita hasta Cádiz para enfrentar al modesto equipo local que está caído por los últimos puestos.

Málaga, el equipo revelación de esta temporada que también marcha segundo, es favorito en su cancha ante el Osasuna, de Pamplona, equipo que recién ahora está repuntando pero que es inferior en su juego al equipo andaluz.

Atlético de Madrid, que está perdiendo gas en forma alarmante, parece que poca chance tendrá en su visita al Real Sociedad, de San Sebastián, que aunque tampoco tiene posición cómoda en las posiciones, es favorita por el hecho de ser local.

Valencia recibirá a Sevilla en un partido que promete mucho ya que ambos tienen igualado el puntaje. Sevilla tiene un fútbol más vistoso pero Valencia lleva las de ganar jugando en su propio terreno, en donde es muy difícil llevarse puntos.

Español, de Barcelona y Sporting de Gijón tienen también 12 puntos igualados y esa paridad alguno querrá quebrarla en el campo de juego con victoria de relevancia.

Murcia, otro modesto que está causando buena sensación en el torneo tendrá muchas dificultades en su viaje a Valladoilid pues éste en su terreno es rival muy fuerte. En este partido se enfrentarán cuatro sudamericanos. En Valladolid estarán el uruguayo Da Silva, máximo goleador de la Liga, y el puntero chileno Yáñez y en Murcia, el argentino Horacio Moyano y el hondureño Roberto Figueroa.

Completan la jornada de mañana: Zaragoza vs. Salamanca y Betis vs. Mallorca.

"JUVE" Y ROMA, EN PELIGRO

ROMA, 26 (UPI).— Los equipos de Juventus y Roma, que encabezan el campeonato de fútbol superior de Italia, con 13 puntos cada uno, tendrán compromisos difíciles como visitante en la fecha a jugarse mañana.

Juventus que demostró su real poderío en la fecha anterior al superar por 2 a 0 a Catania, en Sicilia, visitará al Fiorentina que en su reducto resultará rival de mucho fuste. Está quinto en la tabla y con pretensiones de subir mucho más. Además cuenta con el poderío que le dan los argentinos Daniel Passarella y Daniel Bertoni que son puntales, en este buen equipo.

Por su parte, Roma irá hasta Milán donde lo espera con ansias el Internazionale, que anda por la mitad de la tabla pero con ganas de obtener una victoria de resonancia. Los astros del Roma, los brasileños Falcao y Toninho, están en buenas condiciones físicas mientras que el Inter ha tenido algunos problemas con su delantero, el alemán Mueller. El equipo viene de empatar con el modesto Ascoli y el partido bravo de mañana podría ser de desquite.

En el tercer y cuarto puesto del torneo están Torino y Verona, con un punto menos que los vanguardistas, quinto está Fiorentina con 11 y le siguen Udinese y Sampdoria con 10 cada uno.

Con solamente nueve partidos jugados en esta temporada todo los equipos, aún tienen posibilidades de ganar el campeonato que finalizará en mayo.

Udinese, con el brasileño Zico, irá a Génova a enfrentar al Sampdoria, un equipo poderoso pero que ha tenido dificultades para ganar como local en lo que va de este campeonato. Sampdoria ha tenido que venir jugando, por estar lesionado, sin el británico Trevor Francis.

Los demás partidos:

Torino será nuevamente local ante Pisa; que está en los últimos lugares; Verona recibirá la visita de Avellino; Ascoli recibirá a Génova; Lazio vs. Catania y Nápoli ante Milán.

¡ZICO, EL MEJOR JUGADOR DEL MUNDO!

LONDRES, 26 (UPI).— El astro brasileño Zico que actualmente milita en el Udinese de Italia, pero que hizo su gran campaña en el Flamengo, de Río de Janeiro, fue elegido "Futbolista mundial de 1983" en una encuesta realizada por la revista londinense especializada en deportes "World Soccer".

Segundo en dicha encuesta realizada entre periodistas y lectores del mundo, quedó el francés Michel Platini, del Juventus, de Italia y en tercer término estuvo otro brasileño, Roberto Falcao, del Club Roma.

El año pasado la distinción la obtuvo el italiano Paolo Rossi, que juega en el Juventus.

El entrenador danés Sepp Piontek ganó el galardón en la categoría del entrenador del año, aventajando al austríaco Ernst Happel, de Hamburgo y este club fue designado como el mejor equipo de 1983.

World Soccer, una publicación mensual fundada en 1960 es la única revista en el mundo que se dedica a realizar puntajes en el fútbol internacional.

Zico obtuvo el 28% del total de los votos depositados, Platini el 24% y Falcao; que ocupó el tercer lugar por tercer año consecutivo, logró el 18%.

● **MARADONA CUARTO**

El argentino Diego Armando Maradona ocupó el cuarto lugar con el 6%, seguido del alemán Karl Rummenigge, del Bayen Munich con el 4 %; Kenny Dalglish, inglés del Liverpool, Félix Magath, alemán occidental del Hamburgo y Bryan Robson, inglés del Manchester United, han totalizado el 3% cada uno.

La seria lesión que sufrió Maradona y que lo mantiene alejado de los campos de juego ha conspirado seguramente con una mejor posición dado que como está inactivo no se lo actualiza.

El diario organizador de la encuesta dice que "el triunfo de Zico sobre Platini es el reconocimiento de un ejemplo durante años y por sus logros en los últimos 12 meses".

"Zico, su esposa y su familia, se han radicado finalmente en Italia y confía en levantar aún más su muy buen nivel de juego. "Lo lograré cuando los defensores dejen de pegar tanto. No es que tenga miedo pero es arriesgar mucho el físico y mis piernas son las armas de trabajo y hay que cuidarlas muy bien".

ARDILES VUELVE A JUGAR

"Ossie" Está Repuesto de la Fractura y Jugará Contra el Bayern

LONDRES, 26 (AP).— El jugador argentino de fútbol y astro mundial campeón con Argentina en 1978, Osvaldo Ardiles, que estuvo tres meses inactivo debido a la fractura de una pierna, está listo para volver a su equipo, el Tottenham Hotspur, que milita en primera división.

Ardiles, que actualmente tiene 31 años de edad, está inactivo desde el mes de agosto, cuando se fracturó la pierna izquierda en un partido contra Manchester City hace diez meses. Pero después de una complicada operación, en la cual los cirujanos le adosaron al hueso una placa de acero de diez centímetros de largo, el mundialista argentino ha recibido el visto bueno para su vuelta a la cancha.

Ardiles volverá a jugar en un partido de reserva especialmente concertado para el miércoles venidero y de ir bien las cosas, Ardiles cree que el 7 de diciembre, estará en el primer equipo del Tottenham en un partido bravo frente al Bayern Munich por la segunda ronda de la copa Europea de Fútbol.

"Me he propuesto jugar ese partido, aunque sea como suplente" dijo mAriles a periodistas británicos. "Jugué en un partido de práctica la semana anterior y me siento realmente bien. El hueso se ha soldado perfectamente. No veo la hora de volver y esta vez estaré ciento por ciento en forma física", añadió.

El director técnico de su equipo, Keith Burkinshaw dijo que arreglaría el mayor número de partidos amistosos para que Ardiles juegue y se ponga físicamente bien para ver la posibilidad de estar presente en el juego frente al poderoso equipo alemán del Bayer Munich.

Los londinenses perdieron 1 a 0 en el partido de ida, Burkinshaw dijo que en las prácticas Ardiles parecía en excelente forma, **"creo que sería demasiado ambicioso ponerlo de entrada en el primer equipo ante Bayern, pero con este gran jugador nunca se sabe nada. Tiene reacciones realmente sensacionales y ojalá que así sea pues lo necesito mucho en el equipo".**

● **FIGUEROA LO RECHAZO**

SANTIAGO, Chile, 26 (DPA).— El zaguero internacional chileno, Elías Figueroa no volverá a jugar y anunció su retiro. No aceptó una offerta del club Unión de San Felipe y sometió este ofrecimiento a la consideración de sus familiares.

Tanto su esposa como sus dos hijos le aconsejaron que no vuelva a jugar oficialmente. Figueroa tiene una sólida situación económica, es representante de una empresa de máquinas de escribir y participa en avisos publicitarios de la televisión chilena.

No obstante su decisión Figueroa fue incluido en el plantel del seleccionado de fútbol de Sudamérica que realizará una gira de exhibición por India, Malasia y Japón.

CHAU, CLUB PIRATA

LONDRES, 26 (AFP).— Un club de segunda división del fútbol inglés, el Derby Country atraviesa por tan difícil situación financiera que está a punto de desaparecer apremiado por su difícil situación económica. Ya ni sus jugadores perciben sus sueldos con cierta regularidad. Todos aguantan para ver si pueden seguir adelante pero todo resultará casi imposible.

● **DEUDAS**

La mencionada entidad tiene actualmente deudas por un valor de un millón de libras esterlinas que equivalen a 1.400.000 dólares, dinero que deberá efectivisar en los meses venideros y ya los dirigentes del mencionado club han manifestado que les será imposible pagar si antes no reciben una ayuda oficial de la propia Liga Inglesa.

¡AL DESEMPATE CON LIOS!

Sigue la incógnita sobre los dos equipos que jugarán la final del torneo octogonal de básquetbol de primera división "B", que determinará el segundo ascenso a la "A", ya que Círculo Policial se impuso a Morón, por 84 a 80 (parcial 46 a 39) en el ida había vencido el conjunto del oeste, por 76 a 73 (y Bet Am superó a Atlanta, por 77 a 73 (parcial 47 a 36, en el primer encuentro ganó el bohemio, por 104 a 72). Lamentablemente en ambos cotejos hubo agresiones, que empañaron la jornada.

En Bet Am - Atlanta, restando 1'30" para concluir el partido, a raíz de una falta que el árbitro Nelson Lado le cobró a Montaldo, el técnico bohemio, Horacio Seguí, disconforme, le pegó un manotazo al juez, siendo expulsado. No todo terminó allí porque el entrenador presa de una crisis de nervios quiso intentar agredir nuevamente a Lado.

En el partido Policial - Morón, a la terminación un adepto al equipo de Policial le pegó un trompis en el rostro al jugador Roberto Craig, de la visita y, si no es contenido por Lombardo, integrante del colegio de árbitros y Gentile, de la técnica de la Federación de la Capital Federal. Aquí habrá doble informe de los árbitros Jorge González y Jorge Rubinstein y también de Lombardo y Gentile y puede haber severas penas.

En lo estrictamente basqeutbolístico, Policial fue un indiscutible ganador.

El éxito lo fundamentó en un mayor orden y la eficacia demostrada por Agüero y Albarracín.

CIRCULO POLICIAL: Piriz 6, Pereiro 9, Agüero 26, Delgado 28, Albarracín 28 (FI); Palacios 0, Carrillo 6. TOTAL: 84. DT: J. Pérez.

MORON: J. Luchillo 16 (X), Ricci 23, Aixpurúa 17 (X), Romano 8, Craig 14 (FI); Ferreyra 0, Crespo 2. TOTAL: 80. DT: H. Greco.

● **PERDIO EL "ROJO"**

Independiente cayó vencido en tiempo suplementario ante Vélez Sársfield, por 79 a 78, luego de igualar en 70 tantos.

San Miguel obtuvo un significativo éxito ante Lanús, por 88 a 80 y ve renacer sus esperanzas. En tanto, que el encuentro entre Huracán de San Justo y San Lorenzo de Almagro no concluyó, ya que restando seis minutos y por desperfectos en el tablero electrónico, los árbitros lo suspendieron. Ganaban los "santos" por 72 a 65.

La tabla: Independiente, Vélez, Lanús y San Miguel 6, San Lorenzo (uno menos) 5 y Huracán de San Justo (uno menos) 4.

LAS SEMIFINALISTAS

Patricia Tarabini, Claudia Casabianca, Liliana Giussani y Adriana Villagrán se clasificaron para las semifinales del torneo femenino **Camino Real**, que otorga puntaje para el ranking nacional.

Tarabini debió extremarse al máximo para levantar un primer set desfavorable e imponerse finalmente a **Gabriela Castro**, por 4-6, 7-6 y 6-1. Cuando parecía que Casabianca no tendría mayores inconvenientes para adjudicarse el triunfo, la levantada de Beatriz Villaverde obligó a la disputa de un tercer juego, en el que se impuso aquélla por 6-0, 5-7 y 6-1.

Giussani no encontró mayor oposición en Mercedes Paz y con un desempeño aceptable la derrotó por 6-2 y 6-2. En cambio Villagrán tuvo un mal comienzo y permitió que Patricia Gómez se adjudicara el primer parcial, pero luego se recuperó y se impuso por 1-6, 6-3 y 6-3.

● **SAYERS SEMIFINALISTA**

SYDNEY, Australia, 26 (AFP).— La tenista australiana **Elizabet Sayers** se clasificó para las semifinales del torneo internacional que se disputa en esta ciudad al derrotar a la portorriqueña **Gigi Fernández**, por 6-0, 5-7 y 6-1. Las otras semifinalistas son la británica **Jo Durie** que venció a la sudafricana **Roslyn Fairbnak**, por 7-5 y 6-3.

¡"DESCUARTIZARON" A VILAS!

JOHANESBURGO, Sudáfrica, 26 (ANSA, UPI, AP).— El tenista argentino **Guillermo Vilas** fue eliminado del **Abierto Sudafricano**, al ser derrotado por el estadounidense **Vitas Gerulaitis**, quien de esta manera pasó a las semifinales del torneo. Gerulaitis se impuso por 6-4 y 6-4.

También pasaron a dicha instancia el brasileño **Cassio Motta**, el estadounidense **Johan Kriek** y el británico **Colón Dowdeswell**. Motta derrotó trabajosamente al estadounidense **Brian Tealtcher**, por 3-6, 6-3 y 9-7. Kriek venció ajustadamente al italiano **Claudio Panatta**, por 7-6 y 7-6 y Dowdeswell hizo otro tanto con el estadounidense **Tim Gullikson** por 6-1 y 6-4.

Con la eliminación de Vilas, quedaron fuera de la competencia los cinco tenistas preclasificados en los primeros lugares, algo no muy frecuente por cierto.

● **ARRAYA SIGUE**

TOLOSA, Francia, 26 (AP, ANSA).— El tenista peruano **Pablo Arraya** pasó a las semifinales del **Torneo de Tolosa** al derrotar por los cuartos de final al holandés **Michael Schapers**, por 4-6, 6-3 y 6-2. Otro tanto logró el uruguayo **Diego Pérez**, que dejó en el camino al iraní **Mansour Bahrami** a quien superó por 6-3 y 6-3.

Por su parte, el suizo **Heinz Gunthardt** venció al alemán occidental **Jaromir Becka**, por 6-4 y 6-0 y el estadounidense **Jimmy Brown** derrotó al francés **Pascal Portes**, por 6-1 y 6-4.

Las semifinales las disputarán Arraya contra Pérez y Gunthardt frente a Brown.

● **FINAL DEL SUDAMERICANO**

ITAPARICA, Brasil, 26 (UPI, ANSA, AP).— Un brasileño y un chileno serán los protagonistas de la final del torneo Sudamericano de Tenis, que se disputa aquí. **Julio Goes**, que venció con facilidad a su compatriota **Ivan Kley**, por 6-3 y 6-2, se medirá con el chileno **Pedro Rebolledo**, que dejó en el camino a su compatriota **Alvaro Fillol**, por 6-4 y 6-2.

El triunfo de Rebolledo sorprendió a los entendidos, quienes consideraban al veterano Alvaro Fillol, como gran candidato al triunfo.

COMPRO
BOLSAS VACIAS
DE PAPEL
EX CAL Y CEMENTO
Y REZAGOS
DE CARTON
CORRUGADO
Pago contado - Buen precio
Gral Levalle 749
Avellaneda
(alt. Av. Mitre al 300)

OBRAS '83: BUSCAN EL CAMINO A LA FINAL

Los tenistas **Horacio de la Peña, Gustavo Luza, Carlos Castellán y Francisco Yunis** se clasificaron semifinalistas del **Torneo Obras '83**, que se disputa en el gimnasio cubierto que la entidad posee en Avenida Libertador, al imponerse en sus respectivos compromisos válidos para los cuartos de final. El torneo otorga 70.000 pesos argentinos en premios.

En el encuentro más importante de la jornada, De la Peña debió bregar intensamente para adjudicarse finalmente el triunfo ante **Eduardo Masso** por 1-6, 6-4 y 7-5. Su triunfo resultó sumamente meritorio por el esfuerzo anímico que tuvo que imponer en una de sus más desafortunadas actuaciones. Inclusive algunos fallos contrarios a Masso, dejaron grandes dudas ya que lo perjudicaron notoriamente. Pese a ello, el perdedor llegó a tener una ventaja de 5-2 en el tercer set.

Por su parte Carlos Castellán derrotó a **Guillermo Rivas**, por 6-3 y 6-3, tras 80 minutos de juego, en los que impuso su mayor seguridad en el juego de fondo ante un rival que pega duro, pero que también es muy errático. En ningún momento, el triunfo de Castellán corrió peligro al no tener un rival exigente.

Un fácil triunfo conquistó Yunis ante **Gustavo Garetto**, por 6-1 y 6-3, en 70 minutos, tras imponer su mayor velocidad en la superficie de "supreme court".

En el primer set, el ganador se mostró impecable y por momentos su juego fue demoledor. Con un servicio casi perfecto y con el atributo de sacar continuamente de su posición a Garetto, dada la exactitud y potencia de sus envíos.

En el segundo parcial, el perdedor mejoró algo su producción, pero en ningún momento logró contrarrestar el mejor desempeño de Yunis.

Entre tanto, Luza venció en 101 minutos a **Eduardo Bengoechea**, por 1-6, 6-3 y 6-4.

El partido resultó atrayente, mostrándose al comienzo Luza muy nervioso tanto en el saque como en los passings y las subidas a la red. En cambio Bengoechea, mostró un buen servicio y seguridad en el fondo. Pero cuando Luza se tranquilizó, ganó merecidamente.

EN EL TUNEL DEL TIEMPO

Un Inolvidable "Gran Premio del Recuerdo"

Pareció que el almanaque hubiera dado marcha atrás. Los mismos hombres y las mismas máquinas que hace 30 años o más, hicieron las delicias de los amantes al automovilismo y más precisamente, al Turismo Carretera. Cuando a las 22 de la víspera, desde la rampa instalada como otrora frente a la sede central del Automóvil Club Argentino se puso en marcha la cupé Chevrolet 1940 de Juan Manuel Fangio, muchos no pudieron esconder una lágrima rebelde, recordando otros tiempos.

El "Gran Premio del Recuerdo" que organizaron conjuntamente el Automóvil, Club Argentino, la Asociación Corredores Turismo Carretera y la Asociación Periodistas Radiales de Automovilismo, tuvo un éxito total en su "primera etapa" y con seguridad, ha de seguir hoy y mañana, cuando los autos se expongan en el predio ferial de Palermo.

Una multitud fervorosa acudió a la cita y los aplausos se renovaron cuando detrás de Fangio, partió el legendario Ford de Oscar Alfredo Cálvez, la no menos famosa "Galera" de Dante y Torcuato Emiliozzi; la "coloradita" de Juan Manuel Bordeau y los autos de Rodolfo De Alzaga; la máquina símbolo del recordado Juan Gálvez en manos de su hijo, Marcos Ciani, Daniel Musso; Jesús Ricardo Risatti; el "tractor" de Eduardo Casa, el auto símbolo de Eusebio Marcilla conducido por su sobrino Edmundo; Carmelo Galbato; Armando Ríos, Ricardo López; la dupla Froilán González - Jorge Cupeiro con el Chevitu que provocó tantos comentarios (a favor y en contra en su época); el auto símbolo de Carlos Menditeguy, guiado por su hermano Julio; Eduardo Copello; Esteban Sokol; Angel Rienzi, en fin, nombrarlos a todos equivaldría a confeccionar una verdadera crónica del "TC" que abrió caminos en las rutas del país.

La carrera no fue tal, sino una hermosa excusa para volver a reunir a hombres y máquinas que hicieron grande el deporte motor y que para que los niños de hoy puedan conocer los autos de los cuales sus padres les relatan hazañas que a veces parecen fábulas irreales.

La caravana que partió de la rampa de lanzamiento del ACA, siguió por Avenida del Libertador y al llegar a Cerrito, frente al Obelisco, hubo un parque de reagrupamiento, donde los pilotos trabajaron en sus unidades, como lo hacían en los "Grandes Premios" de entonces. Luego la marcha se reanudó por Corrientes, Leandro N. Alem, Avenida del Libertador; Figueroa Alcorta, Avenida Sarmiento hasta llegar al predio donde funciona la Exposición Rural, donde los autos permanecerán en exhibición hoy y mañana.

En la "segunda y tercera etapa", quienes concurran a la exposición, tendrán oportunidad de charlar con los pilotos; escuchar conferencias y presenciar audiovisuales y filmes relacionados con el deporte motor. La entrada costará solamente 10 pesos argentinos y todo lo recaudado será a total beneficio del Patronato de la Infancia (PADELAI) y de la Asociación de Ayuda al Menor (AAM) de la provincia de Buenos Aires, siendo el acceso libre para los menores de 12 años. Ojalá sean muchos los padres que lleven a sus hijos para colaborar con tal altruista iniciativa.

Fangio y Oscar Gálvez, antes de la largada

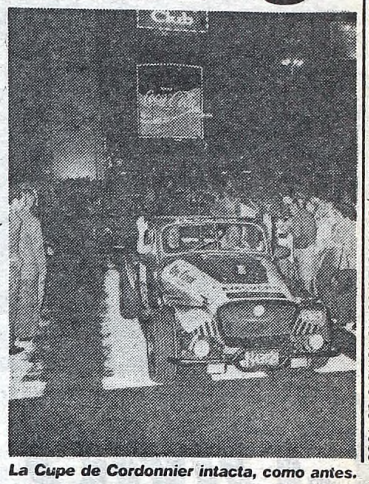

La Cupe de Cordonnier intacta, como antes.

Juan Galvez hijo tuvo la grata tarea de conducir el auto símbolo de su legendario padre. La maquina no llevo numero para que se destaque del resto, pero igual los aficionados que la conocieron algunas vez enseguida la hicieron favorita, como cuando Juancito la llevaba a la victoria.

ROMBO EN EL AUTODROMO

El circuito número 9 del Autódromo Municipal, con sus 3.345,50 metros de longitud, será escenario mañana de la décima competencia correspondiente al campeonato argentino de la Fórmula Renault. La carrera ha despertado interés, a pesar que la categoría ya consagró campeón a Néstor Gurini.

La reunión está organizada por la Asociación de Pilotos de Fórmula Renault y contará con la fiscalización de la Comisión Deportiva Automovilística del Automóvil Club Argentino. El organigrama para mañana establece que desde las 9 se concretarán tres series clasificatorias a 8 vueltas, un repechaje a 5 y la gran final sobre 18 rondas.

En la extensa nómina de participantes, figuran Etchegaray, Gurini, Giachino, Pereyra, Mancuso, Dana, Buzzeta, Muñiz Barreto, Berecivar, Lede, Ortiz, Mazzini, Neviani, Kehler, Lazzaro, Verna, Riva, Solmi, Fierros, Pernigotte, Rodrigo, Congolani, Romagnoli, Caferata, Bouvier, Villar, Comito, Badano, Urruti, Merino, Del Piccolo, Márquez, Fasanelli.

EL TC 2.000, CON DI PALMA A UN PASO DEL TITULO

BALCARCE, 26 (De nuestro corresponsal).— En el autódromo Juan Manuel Fangio de esta ciudad, se realizará mañana a las 13, la décima y penúltima competencia correspondiente al campeonato argentino de Turismo Competición 2000 cm3.

La jornada dominguera, organizada por el Auto Club Balcarce establece que en el hermoso trazado ubicado en la sierra "La Barrosa", que tiene una extensión de 4.592,40 metros se concreten, a partir de las 11, las clásicas pruebas de tanques llenos y a las 13 se largará la prueba sobre 15 rondas.

Luis Rubén Di Palma es el actual puntero de la categoría en el campeonato argentino, con 118 puntos y con solamente alcanzar cualquiera de los seis primeros lugares en la clasificación final, habrá sumado los necesarios puntos para ponerse a cubierto de sus inmediatos seguidores y alcanzar la corona nacional de la especialidad en 1983.

El arrecifeño conducirá un VW 1500 y los otros dos pilotos que aún cuentan con posibilidades, Juan María Traverso, con 84 puntos y Mario Gayraud con 81, tripularán sendos Ford Taunus.

Además de los tres mencionados, son numerosos los participantes que anotaron sus nombres para competir y el parque muestra un total de 28 protagonistas.

La nómina la integran Di Palma, Del Río, Pontoriero, Traverso, Gayroud, Crocco, Sáenz, Oltra, Eduardo y Enrique Torriani, Usandizaga, Pugliese, Barcelo, Gerardo y Gustavo Del Campo, Ramos, Valdivieso, Chiviló, Buzzurro, Fernandino, Larroca, Lepiane, Alfredo y Eduardo Bairgian, Serafini, Fortunato, Gava y Pardo.

YUDO: EL ARGENTINO CURTO, CON PLATA

El yudoca puertorriqueño **Héctor Alers** se adjudicó la medalla de oro en la categoría de hasta 64 kilos y se convirtió en la figura sobresaliente de la primera jornada del **Campeonato Panamericano** que se disputa en las instalaciones del gimnasio Héctor Etchart de Ferro.

La presea de plata en esa categoría le correspondió al argentino **Jorge Curto**, mientras que la de bronce se la adjudicó el estadounidense **Garry Greensteins**.

Entre tanto, el argentino **José Martínez** se clasificó semifinalista en la categoría hasta 56 kilos, tras obtener dos brillantes triunfos ante el uruguayo **Vidal Lagos** por abandono y el chileno **Onofrio Araya**.

KORCHNOI-KASPAROV: LA HICIERON CORTA

LONDRES, Inglaterra, 26 (UPI, AP, AFP).— El prodigio soviético Gary Kasparov y el nacionalizado suizo Viktor Korchnoi, acordaron tablas en la movida 18 de la tercera partida correspondiente a las semifinales del Torneo Candidatura. De esta manera Korchnoi sigue manteniendo la ventaja de un punto, 2 a 1.

Esta fue la partida más corta de las que se han disputado, ya que inesperadamente Kasparov ofreció tablas luego del movimiento 18, lo que su rival aceptó rápidamente.

La decisión de pedir tablas por parte del joven jugador soviético causó una gran sorpresa, debido a que en ese momento, cuando se entraba de lleno al medio juego, las acciones lo estaban varetiendo más que a su rival. Tras la partida, Kasparov no comentó nada sobre el por qué de su determinación.

Blancas Kasparov	Negras Korchnoi		
1. P4D	C3AR	10. P3CR	A2R
2. P4AD	P3R	11. A3T	0-0
3. C3AR	P3CD	12. T1AD	A3A
4. C3A	A2C	13. 0-0	T1R
5. P3TD	P4D	14. TxP	AxT
6. PxP	CxP	15. DxA	C1A
7. D4T	C2D	16. P3R	C3R
8. CxC	PxC	17. A6D	A2R
9. A4A	P3AD	18. AxA	Tablas

HOY 21-23 HS. TRASNOCHE 1.15 HS.
CARLOS A. PETIT Y NORBERTO SANCHEZ presentan
ALFREDO BARBIERI ☆ DON PELELE ☆ ADRIANA AGUIRRE ☆ MARIO SANCHEZ ☆ ORLANDO MARCONI
R. GARCIA RAMOS ☆ NANCY REY ☆ JORGE JUAN
VICENTE RUBINO ☆ BALLET TOPLESS ☆ VICENTE RUBINO
en
LA REVISTA MULTIPARTIDARIA
21 Y 23 Hs. SABADO TRASNOCHE
TEATRO ASTROS
CORRIENTES 746
PROHIBIDA MENORES 18 AÑOS
21 Y 23 Hs. SABADO TRASNOCHE

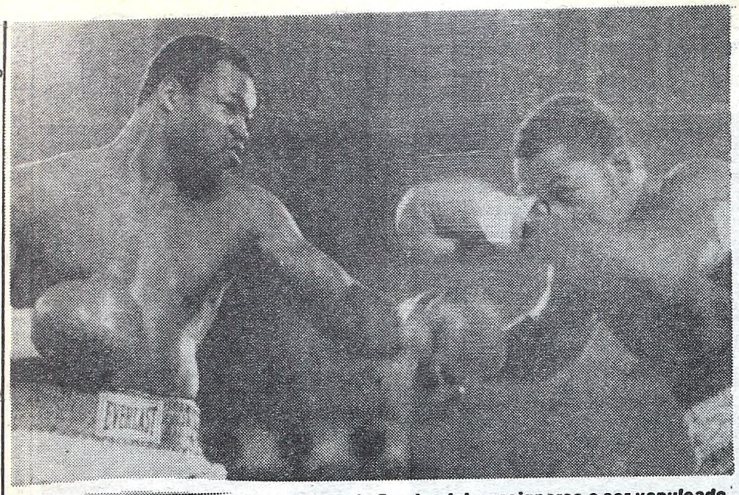

Larry Holmes en toda su potencia. Marvin Frazier debe resignarse a ser vapuleado.

Ray "Boom Boom" Mancini, tras un demoledor ataque, venció fácil a Johnny Torres.

COMO SOPLAR FOSFOROS

"Boom Boom" y Holmes Terminaron sus Peleas en el 1º Round

LAS VEGAS, Estados Unidos, 26 (AP, ANSA).— Muy poco necesitaron, tal cual se preveía, **Larry Holmes,** campeón mundial de los pesados, y **Ray "Boom Boom" Mancini,** titular de los livianos, para deshacerse de los dos noveles pugilistas que les pusieron enfrente en la noche de ayer en el Caesar's Palace de esta ciudad.

En total, los dos necesitaron menos de seis minutos para dejar fuera de pelea a Marvis Frazier (hijo de Joe, quien tuviera memorables batallas con Alí) y al ignoto Johny Torres, de Puerto Rico.

● HOLMES-FRAZIER

Bastaba con ver la diferencia en envergadura física para darse una idea de lo que podía suceder, además el record de cada uno de ellos es por demás elocuente. Holmes, que pesó 99,330, llevaba realizados antes de esta pelea 44 combates, los ganó todos, y 31 de ellos por la vía categórica. Frazier, que acusó en la balanza 90,720, había hecho 10 presentaciones, ganó en todas, seis por nocaut.

Además la lista de nombres que enfrentaron uno y otro hablaban a las claras de por qué el Consejo Mundial de Boxeo y la Comisión de Boxeo de Nevada se negaron a aceptar esta pelea como válida por la corona mundial de los pesados.

Cuando comenzó el combate, el joven Frazier, de 23 años buscó permanentemente entrar en la corta distancia, pero pecando de inocente, ya que quería hacerlo, sin arrojar un solo golpe. Se cubría para no recibir él alguna mano de su rival, pero no sacaba las suyas. La primera derecha a fondo de Holmes, perfecta, al mentón, mandó a la lona a su rival. Estuvo varios segundos en la lona, se levantó y a partir de allí Holmes descargó toda su artillería, llevándolo a un rincón neutral, donde mientras le pegaba, miraba al árbitro y a Joe Frazier, segundo de su hijo, al tiempo que le pedía a ambos que detuvieran las acciones. Después de tres derechas mortíferas, el juez, Mills Lane, se decidió a parar el combate decretando el nocaut técnico a los dos minutos 58 segundos de pelea.

● MANCINI POR MUERTE

En la pelea preliminar Ray "Boom Boom" Mancini, sin poner la corona en juego, superó por nocaut en el primer asalto al desconocido portorriqueño Johnny Torres.

Desde el primer momento el campeón buscó castigar con golpes de ambas manos al cuerpo y a la cabeza de su rival, llegando en muchos pasajes con efectividad. Cerca del final de la vuelta, una derecha potente y justa mandó al boricua al tapiz, aunque logró recuperarse, pero fue peor. Es que Mancini siguió pegando a su gusto y un gancho de izquierda terminó con las efímeras aspiraciones de Torres. El árbitro ni siquiera se tomó el trabajo de contar, decretando automáticamente el nocaut, cuando faltaban 5 segundos para el final del primer round.

MOSCAS EMOCIONANTES

CORDOBA, 26 (De nuestro corresponsal).— En su reaparición el campeón argentino de los moscas, Adrián Roman (51,300) empató en un buen combate, que alcanzó su punto culminante de emoción en las dos últimas vueltas, con el también cordobés Juan Carlos Cortez (51,700). Ambos púgiles demostraron una buena línea técnica, pero además no escatimaron a la hora de jugarse en violentos cambios de golpes.

En los dos últimos capítulos ambos púgiles salieron decididos a inclinar las tarjetas de los jurados a su favor, conocedores de la paridad existente entre ambos.

Fue allí donde el público, que hasta entonces había presenciado un buen combate, salió beneficiado. Porque los dos, sin descuidar y ni dejar de lado sus respectivos estilos, entraron en violentos cambios de golpes.

La ovación que les tributaron al finalizar la pelea y el empate por unanimidad dictaminado por los jurados fueron un justo premio para ambos. Las tarjetas marcaron 99-99; 98-98 y 100-100.

EN MAR DEL PLATA, El bonaerense Manuel Roca superó por nocaut en el séptimo round al entrerriano Luis Suárez, en combate pactado a diez asaltos en el ring del club Kimberley de la ciudad Feliz.

EN SALTA: El welter Miguel Arroyo le ganó por puntos a Martín Durán.

crónica CLASIFICADOS

2 TERRENOS. LOTEOS Y CAMPOS

VENTAS (2)

MORON
Bº LOS AROMOS
Lotes s/Ruta 1003 en ctas. dde. $a 300 p/mes pav. luz eléct. colectivos. VENDEDORES: sáb. y dgo. en la fracción Ruta 1003 y Refugio Los Aromos y en estación Morón.

GRAL. RODRIGUEZ
LAS MALVINAS-LA FRATERNIDAD
Lotes dde. $a 170 p/mes Ruta 7 cerca estac. colectivo pavim. Luz merc. escuela y comercios. VENDEDORES: sáb. y dgo. en est. Moreno y La Fraternidad.

MORENO
LA REJA GRANDE
Lotes en ctas. dde. $a 170 p/mes luz eléctr. y colectivo. VENDEDORES: sáb. y dgo. en estac. Moreno y en La Reja Grande, calle V. Plaza y Garibaldi (Terminal colectivo 501).

ITUZAINGO
Bº MARINA
Lotes a mts. pavim. en ctas. dde. $a 330 p/mes luz eléctr. escuela colectivo 321 dde. Castelar. VENDEDORES: sáb. y dgo. en estación Morón.

ROGNONI
AV. DE MAYO 865 - R. MEJIA
654-4388 - 658-4315

10 COMPRAS Y VENTAS VARIAS (Cpra. - Vta.)

COMPRAS (10)
COMPRO colchón lana. 204-4330.
RULEMANES t/tipo a dom. 632-8110.

13 RADIO - TV. - ACCES. INSTR. MUSICALES FOTOGRAF. (Cpra - Vta Perm - Service)

COMPRAS (13)
COMPRO TV color audio. 757-2311.

15 SERV PROFESIONALES CONSULTORIOS-VARIOS (Ofrecidos - Cpra. - Vta. - Alq.)

OFRECIDOS (15)
DENTADURAS "SONRIA YA"
Nuevas, fijas, $a 800, rotas, flojas, reformas, extracciones, implantes. 8-21 hs. Centro Mecánico Dental, Bulnes 1910, PB, Tel. 97-4113, 84-6049.

DENTADURAS al inst. floj. rot. nvas. 8-21 hs. Güemes 3505 - PB - 1º.

19 AUTOMOVILES PART. Y TAXIMETROS (Cpra. - Vta - Perm - Transf.)

COMPRAS (19)
CHOCADOS compro urgente. 53-1272.

33 AGRADECIMIENTOS PERSONAS BUSCADAS

GRACIAS Espíritu Santo. V.H.R.

CLASIFICADOS
AVELLANEDA
Suarez 29 201-4925

¡COMO LOS 'BICICLETEO', VELAZQUEZ!

RIO NEGRO, 26 (De nuestro corresponsal).— El ciclista de San Nicolás, **Julio Velázquez** se adjudicó la sexta y antepenúltima etapa de la trigesimonovena edición del **Gran Premio Ciclista Regional del Alto Valle de Río Negro y Neuquén.** El parcial se corrió sobre una distancia de 153 kilómetros, entre las ciudades de **Centenario y Allen,** cronometrando el ganador un tiempo de 3 horas 49 minutos 26 segundos.

El segundo lugar lo ocupó el bolivarense **Norberto Santos,** quien arribó a la llegada cinco segundos después que el ganador. La misma diferencia separó a éste del tercero, **Gustavo León,** de Carmen de Patagones, quien cronometró 3 horas 49 minutos 36 segundos. El cuarto puesto fue para el bonaerense **Mario Olivieri,** con 3 horas 49 minutos 41 segundos.

Sin embargo, la malla amarilla continúa estando en poder del pedalista uruguayo **Omar Richese,** quien encabeza la clasificación general con 24 horas 03 minutos 32 segundos. En el segundo lugar se ubica el bonaerense **Ricardo Zenn,** con 24 horas 03 minutos 52 segundos.

● FINAL DE POLO

Mañana a partir de las 17 se disputará la final del **Campeonato Abierto Argentino de Polo,** entre los cuartetos de **Coronel Suárez II y Los Indios,** el que se llevará a cabo en la cancha número 1 del Campo Argentino de Polo en Palermo.

Ambos elencos llegan a esta instancia al haber ganado respectivamente las zonas B y A, en las que se dividió el torneo y en el que intervinieron los ocho equipos de máxima valoración.

¡LAS QUEJAS DE PASTORIZA!

El atleta **Fernando Julio Pastoriza** consideró que el escaso apoyo de los clubes y la poca difusión que los medios periodísticos le otorgan al atletismo **"han llevado a este deporte a un lugar del que ya no se puede caer más. Estamos bajo suelo y es la oportunidad de empezar a remontar",** sintetizó el atleta. Pastoriza de 18 años, representante del club Ferro, citó como ejemplo el hecho de que ningún medio argentino publicó el record nacional de salto en alto que obtuvo en setiembre pasado en Madrid con 2,19 metros.

"Creo que los medios de difusión, podrían darle mayor trascendencia a lo que ocurre en el atletismo", manifestó.

El atleta considera que **"Ferro es un mundo completamente aparte de lo que es el atletismo en este país, porque otorga todas las facilidades al deportista, no como otros clubes en los que no hay materiales, ni siquiera un médico".**

Señala que como consecuencia de esto **"el atletismo en la Argentina no puede caer más, ya está bajo el suelo" y que "entonces ha llegado el momento de arremeter con todo para que la gente se acerque al deporte y puedan surgir figuras".**

Pastoriza, que se enloquece por bailar, considera al norteamericano David Stone (2,32) la mejor figura.

De su vida fuera del atletismo, dice que conoce **"todos los boliches",** y cuando viaja a competir no pierde la oportunidad de reunirse con los atletas brasileños y venezolanos **"para bailar sus danzas exóticas". Mi entrenador Barriza, no ve mal esto, siempre que lo haga en la medida aconsejada.**

SE SALVARON LOS ALEMANES DOPADOS

PARIS, Francia, 26 (AFP).— En razón de que los materiales empleados para efectuar los controles antidoping durante los campeonatos mundiales celebrados en **Zurich,** Suiza, no estaban en conformidad con las normas establecidas en los reglamentos, el **Comité Directivo de la Unión Ciclística Internacional,** resolvió anular las sanciones impuestas a los pedalistas alemanes cuyos análisis dieron positivo.

El Comité Directivo de la UCI, reunido en París, examinó el informe presentado por el doctor **Boncour,** médico oficial de los campeonatos mundiales de 1983, como así la opinión del profesor **Montanaro,** presidente de la **Comisión Médica** de la UCI. Luego de ello, el Comité Directivo del organismo resolvió levantar las sanciones aplicadas a los alemanes.

URGENTE VENDO

Superpuesta marinera	$a 529,00
Dormitorio - Placard	$a 1.490,00
Cocina Lavarropa máq./coser	$a 499,00
HELADERA	$a 1.390,00
TV	$a 499,00
Cama de 1 Plaza	$a 259,00
Cama de 2 Plazas	$a 389,00
Colchón de 1 Plaza	$a 279,00
Colchón de 2 Plazas	$a 479,00

(Lunes a Sábados de 8,30 a 13 y 15,30 a 20 Hs.)
CASTAÑARES 1375
Capital (Altura Asambleas 1000)
Parque Chacabuco

AT FREEZING INICIO LA SERIE POR EL BOSQUE

Con la victoria de At Freezing, vencedora de Snow Filpe, se definió la carrera inicial de esta tarde en el hipódromo de La Plata con nuestro voto, alcanzó un impacto cómodo, poniendo así la piedra fundamental de una reunión que en su primera etapa, no fue seguida por muchos aficionados.

1ª Carrera — Premio EXCEL ROAD — 1500 Metros

CABALLO	JOCKEY	Nº	Gan.	a Gan.	a 2º	a 3º	Pag.
1 AT FREEZING 57, D.Orcellet		(10)		3,10	2,70	2,60	—,—
2 Snow Filpe 57, R.Fernández ..		(6)			4,50	4,40	
3 Pavlonia 57, J.Vaira		(1)				2,50	
4 La Fonética 55, V.Aguirre		(8)					
5 La Mutti 57, R.Cervantes		(9)					
6 La Planta 54, J.Azamor		(4)					
7 Disension 55, H.Erenú		(5)					
8 Buona Sera 53, R.Ro'guez		(2)					
U Mahara 53, C.Ibarba		(3)					
TOTAL							

(x)Nota no fue suministrada la cotización a ganador.
APUESTA IMPERFECTA (10-6-6-10): $a 15,50.
APUESTA TRIFECTA (10-6-1): $a 103,10.
No corrió: Que Claridad (7).
Ganada por: 1½cpos., el 3º a V.min., el 4º a 11/1 cpos., el 5º a 1½cpos., el 6º a 1 cpo. (Bandera verde para el 2º puesto). Tiempo: 1'33"4/5. Cuidador: J.G.Muñoz. Caballerisa: Kankam. La ganadora es hija de Angriff y Cool Air. Edad: 4 años.
CANDIDATO DE CRONICA

2ª Carrera — 1.500 Mts.

HIPODROMO DE LA PLATA

MARCADOR		A GANADOR	A 2º	A 3º
1º	5	6.80	2.90	2.80
2º	3		3.20	2.70
3º	8			3.20
4º	7			

A Ganador	APUESTA DOBLE	1er. Placé	2do. Placé
13.10			

IMPERFECTA	TRIFECTA
9.40	907.0

1 Snow Pila 57, no corrió
2 Get Love 57, N.Dragisich
3 Ojota 54, A.Sandoval
4 Monísima 57, O.Dom'guez
5 I.Cinco 57, R.Zapata
6 S.Bella 57, R.Ballaccomo
7 Malquerencia 57, L.Romero
8 Mi Sonrisa 57, J.Cepeda
9 B.Racha 57, M.Ledesma

EL DIABLO, SUELTO

Palermo: "5 y 6" Vacante y Gran Patinada

Bastante bueno el balance en público y en recaudación si se tiene en cuenta que no eran demasiados los imanes que —por lo menos en la primera mitad— ofrecía la pista metropolitana. Pero 17.400 aficionados y una venta de $a 7.070.436 fueron la más terminante demostración que la "bruja arena" sigue teniendo gancho... Y de vez en cuando sigue dando disgustos. Porque en la víspera, fueron pocos los favoritos que se hicieron presentes y tras "el dulce" de **Incásico King** y **Peanut**, el golpe bajo de **Fair Glory** al que se sumaron **Royal Last**, **Jumbler** "con placé inflado", **El Boina Blanca** y a partir de ese momento, a esperar que en el "5 y 6" haya habido algún mago...

Pero los magos están de vacaciones o no fueron al hipódromo porque a la hora de la verdad, ninguna tarjeta ganadora y a guardar —¡por poco tiempo ya que salen a la palestra en la reunión de hoy!— los exorbitantes y tentadores $a 109.382,22.

● **ROYAL LAST GANO DE GUAPO**

La otra nota la dio **Royal Last**, vencedora del especial de potrancas. Un impacto "trabajado" a fondo por Héctor Libré, el pescuezo justito serruchado a Pitucona en 1'12" clavaditos y la favorita Barrancosa salvando a duras penas un tercer puesto que le cortó la serie. Por lo menos, si durante el desarrollo de esta carrera central no se reveló una "super veloz", hubo emociones en el final. Y así se fue aproximando un final donde **Cabuyal**, sin ser favorito pero sin un dividendo exagerado bajó el telón con toda comodidad. Había pasado una tarde más en Palermo...

Peanut fue uno de los favoritos madrugadores. Lástima que luego, terminó la función. Pero ésta, vino "segurola"

MASUAL TRIUNFO EN LA PRIMERA DEL ARGENTINO

Con la victoria de Masual se definió la primera carrera de esta tarde en el hipódromo Argentino. De punta a punta, el pensionista de Mario Suárez se adelantó a Viggam, con un dividendo de $a 5,90. A continuación, ofrecemos los resultados registrados al cierre de la presente edición:

1ª Carrera — Premio TELESCOPICO — 1.200 Metros
(En esta carrera comenzó la Triple)

CABALLO	JOCKEY	Nº	Gan.	Placé	Dividendo		Pag.
1 MASUAL 57, E.Bortulé		(2)	16396	1146	5,90	2,60	—,—
2 Viggam 57, J.Valdez		(9)	14988	256		4,80	6,40
3 Apostador 57, W. Marco'chio .		(3)	7794	1432		2,50	12,40
4 Arduo Soy 57, I.Desvard		(4)	5346	392			18,10
5 Adaire 54, H.Ponce		(7)	20,482	1648			4,70
6 Very Good 57, L.Triviño		(1)	1080	142			90,00
7 F.Just 57, G.Vera		(6)	1506	456			64,50
8 Kruger 57, M.Escagües		(5)	1396	184			69,60
U Masker 57, E.Martínez		(8)	1456	56			66,70
TOTAL			70444	5712			

Corrieron todos.
APUESTA EXACTA: 2-9, $a 13,40.
APUESTA TRIFECTA: 2-9-3, $a 185,40.
LLAVE GANADORA: 2-5, $a 8,70.
APUESTA TRIPLE: Total de vales: 16400. Total de pozo: 113.160. Vales de ganador: 4622. Cotización de vale: $a 24,40. Valor del enganche: $a 27,00.
Ganada por: 1½cpos., el 3º a ½cpo., el 4º a 1 cpo., el 5º a 3 cpos., el 6º a 2½cpos. Tiempo: 1'12"3/5. Cuidador: M.Suárez. Caballeriza: La Nena. El ganador es hijo de: M. Olymeos y Pacanda. Edad: 4 años.

2ª Carrera — 800 Mts.

HIPODROMO ARGENTINO

	MARCADOR		GANADOR	PLACE
1º	1		14.30	
2º	4			
3º	5			
4º	2			

LLAVE			
	1	4	8.80

EXACTA	TRIFECTA
1.709.20	3.706.50

1 Acribillada 55, E. Licerí
2 Combinable 55, no corrió
3 Woodhen 55, P. Sahagian
4 Dra. Sas 55, D. Verón
5 Titina 55, I. Gorrais
6 S.Wine 55, no corrió
7 P. Poker 55, L. Sosa
8 Fantas'rica 55, J. Vald'eso
9 Cygalle 55, G. Sena
10 P.Sombra 55, G. Vera
11 Dorolina 55, R. Riveiro
12 W.Gold 55, R.Pedernera
13 Cecilica 55, J.Romero

Sereno: No al Cargo

Luego de las palabras vertidas en el curso de la semana y que desataron tanta polémica —inclusive la reacción del titular de la Dirección General de Hipódromos, coronel Saini— el señor **Jacobo Sereno** anunció en la víspera su decisión de no aceptar la gerencia general de Palermo, cargo que según sus palabras le había sido ofrecida por el presidente electo. Aduciendo razones de salud, **Sereno** se desempeñará como asesor del titular de la Lotería Nacional, señor Antonio Tejero de acuerdo a las versiones que circularon en la víspera en el Argentino.

● **INDEPENDENCIA**

ROSARIO, 26 (De nuestro corresponsal).— Ocho carreras serán la base de la reunión a desarrollarse mañana en el hipódromo local. A partir de las 14.30 se iniciará un programa atractivo que, en su epicentro, tendrá los 1.200 metros del especial "Eduardo J. Batallan", reservado a potrillos con la presencia de diez rivales, dos de ellos en yunta y con el interesante enfrentamiento de **Burnetazo**, **El Chachito** y **Le Vent**, obligada triple fórmula por sus antecedentes, ensayos y colocación en el ranking de la potrillada. La carrera final se anuncia para las 19 y funcionarán las jugadas habituales, incluido un quintón de difícil solución por las presencias de varios candidatos firmes.

EXTRACTO DE LA LOTERIA NACIONAL

VEINTE PREMIOS POR EXTRACCIONES DE CINCO CIFRAS: de producirse la repetición de números extraídos, los billetes enteros respectivos acumulan los premios que en cada caso les hubiera correspondido.

UBICACION	PREMIO $a		UBICACION	PREMIO $a	
1	240.000	16193	11	750	07476
2	18.000	26174	12	750	25039
3	9.000	27974	13	750	18270
4	4.500	41206	14	750	23257
5	3.000	33870	15	750	02165
6	1.500	29479	16	600	09710
7	1.500	21561	17	600	26104
8	900	42653	18	600	38086
9	900	28317	19	600	12092
10	900	20702	20	600	16576

Aproximaciones	$a 2.700	$a 1.800	$a 900	$a 600	Aproximaciones	$a 450	Aproximaciones	$a 225
1er. PREMIO	16192	16191	16190	16189	2do. PREMIO	26173	3er. PREMIO	27973
	16194	16195	16196	16197		26175		27975

QUINIENTOS OCHENTA Y OCHO PREMIOS POR CATORCE EXTRACCIONES DE TRES CIFRAS: todos los billetes enteros cuyas tres últimas cifras coincidan con las que se indican a continuación tienen premio de **$a 48,-**

117	271	513	829	933
178	294	536	856	990
245	330	737	871	

NOTA: En caso de repetición de cualquiera de las tres cifras extraídas, los billetes enteros correspondientes acumulan el premio tantas veces como se haya repetido el número.

LOTERIA DE MENDOZA

1º Con $a 600.000: 14378
2º Con $a 36.000: 9649
3º Con $a 12.000: 20473
4º Con $a 8.000: 1321
5º Con $a 4.000: 2173
6º Con $a 3.400: 22095
7º Con $a 3.200: 22688
8º Con $a 3.000: 2238
9º Con $a 2.800: 29882
10º Con $a 2.600: 18240

PRODUCTOS S. P. C. ORDEN DE VENTAS

NOVIEMBRE — 18 HS.

Lunes 28 - Comalal - Don Yayo - Trinidad - San Pedro - Sudáfrica - Tobetma - El Trébol - El Alto - Pino Solo - La Elena - El Faro - La Grazia - El Mago

Martes 29 - Argentino - La Irenita - Puci - San Lorenzo de Areco - La Doma - Montesur - Los Casales - Las Horquetas Vencedor - Costa del Sol - Las Tapias Los Dalton - El Arco Iris - San Enrique.

Adolfo Bullrich y Cía. Ltda. S.A.

REJONEO, LO MEJOR DEL "CRONO"

Un parte "descomunal" de ensayos para la reunión sanisidrense de mañana. Aún "quedando afuera" de nuestro suplemento, hay motivos suficientes para analizar línea a línea las corridas y encontrarse conque lo mejor está para un lance: Rejoneo, que animará la duodécima. Pero el parte sigue. Y es valioso.

1ª CARRERA 2000 Mts.

ADIVINADORA, J.Batruni, 1000 en 1'4", Argentino; LA EMPERATRIZ, M.Planas, 2000 en 2'17" aux. Argentino; FRAU CARICIA, H.Ponce, 2000 en 2'14" arena San Isidro; CRYSTAL MOON, O.Domínguez, 2000 en 2'9"2/5, césped San Isidro; HABERMOK, M.López, 800 en 52", San Isidro; CALLAMPA, V.Centeno, 2000 en 2'13", 4º San Isidro; MISS BIMBA, M.Escagües, 1000 en 1'4"3/5, arena San Isidro; SIEMPREAVANTE, H.Libré, 1000 en 1'4", arena San Isidro.

2ª CARRERA 800 Mts.

DR. MARQUITOS, R.Laitán, 800 en 51" aux. Argentino; KALJELAIS, E.Bortulé, 400 en 24", Argentino; JUANOT, A.Ramos, 500 en 30", Argentino; MULADI, G.Sena, 500 en 29"3/5, arena San Isidro; CHINCHORRO, D.Orcellet, 800 en 48"1/5, césped San Isidro; SUBLIMADO, J.Juarez, 700 en 42", arena San Isidro; BOLD CHIER, R.Laitán, 600 en 35"3/5, arena San Isidro; YAYO'S PUB, O.Cosenza, 800 en 48"2/5, arena San Isidro; RAMAFORLI, J.Valdivieso, 600 en 36"3/5, arena San Isidro.

3ª CARRERA 1200 Mts.

SINFIN TEL, M.Planas, 1200 en 1'17"3/5, aux. Argentino; EL TESTAMENTO, O.Ilarione, 1200 en 1'17", aux. Argentino; AGUSTITO, A.Ferrera, 1200 en 1'14"3/5, césped San Isidro; NEGRO FEDERICO, C.Vera, 600 en 36", arena San Isidro; INDIO LINDO, V.Sanguinetti, 1200 en 1'7"2/5, 4º San Isidro; BUFON REAL, J.Abregú, 700 en 43", arena San Isidro; OLD VIC, V.Centeno, 1200 en 1'17" arena San Isidro; TARANTINI, J.Valdivieso, 700 en 43"3/5, arena San Isidro; BURLINGAME, M.López, 600 en 35"; césped San Isidro.

4ª CARRERA 1000 Mts.

EDINBURGH, P.Garnica, 700 en 43"2/5, Argentino; PALETA, J.Valdivieso, 1000 en 1'34"2/5, Argentino; MONKEY PUB, O.Ayude, 1000 en 1'3"3/5, 3º pista Argentino; LA CULPOSA, J.Paulé, 600 en 36"3/5, arena San Isidro; NALIN, R.Sosa, 700 en 41", césped San Isidro; LA ROBLA, J.Valdivieso, 600 en 36", 4º San Isidro; VERIJA, J.Martino, 1000 en 1'4", San Isidro; ORIYERA, H.Costantino, 600 en 36"2/5, arena San Isidro; LA NIEBLA, C.Lescano, 1000 en 1'1"3/5, césped San Isidro.

5ª CARRERA 1200 Mts.

CABOTAJE, R.Buonocor, 700 en 44"2/5, Argentino; FONDIN RED, J.Paulé, 600 en 36"2/5, arena San Isidro; EXPEDIENTE, V.Sanguinetti, 1200 en 1'17", arena San Isidro; BAR LEON, H.Prieto, 1200 en 1'14", césped San Isidro; PLATAFOX, M.Abregú, 1200 en á'14"2/5, césped San Isidro; EL CONDUCTOR, R.Moli, 700 en 43", arena San Isidro; HALOF, A.Cervantes, 1200 en 1'15" césped San Isidro.

6ª CARRERA 1000 Mts.

TUDOR TEASURE, E.Bortulé, 1000 en 1'4" aux. Argentino; LOBA, D.Orcellet, 1000 en 1'1"3/5, césped San Isidro; FRAU LISETTE, M.Lezcano, 1000 en 1'1" césped San Isidro; HABLADURIA, C.Pezoa, 1000 en 1'3", 4º San Isidro; MANTENA, R.Pedernera, 1000 en 1'1", césped San Isidro; FANTASTIQUE, R.Michelena, 1000 en 1'4", 4º San Isidro; TRAYECTORIA REAL, N.Mezzotero, 700 en 43"2/5, arena San Isidro.

7ª Carrera - 1.200 Mts.

REBELLIOUS, R. Laitán, 1.400 en 1'31"2/5, Argentino; CARRILLon, A. De Arriba, 700 en 42", Argentino; ESTABLE, D. Suárez, 600 en 36"2/5, arena San Isidro; DANGER COR, H.Blanco, 1.000 en 1'3", arena San Isidro; BIR HAKEIM, H. Costantino, 1.200 en 1'14"2/5, césped S. Isidro; MOUNT OJO, J. Leske, 1.200 en 1'17", arena S. Isidro; EL MASITERO, P. Armada, 700 en 42"4/5, arena S. Isidro.

8ª Carrera - 2.000 Mts.

AT SPEED, O. Ayude, 1m400 en 1'29"2/5, aux. Argentino; FRAY GASTON, P. Peralta, 1.800 floreo en 2'4", aux. Argentino; CAPITOLIO, V. Centeno, 2.000 en 2'16"3/5, arena S. Isidro; ATROPELLANTE, C. Pezoa, 2.000 en 2'18", arena S. Isidro; KADTERO, G. Sena, 1.000, en 1'4", arena S. Isidro; MANDAMAS, M. Bertorini, 2.500 en 2'51", arena S. Isidro; VERMOS, O. Mansilla, 2.000 en 2'16", 4ª S. Isidro.

9ª Carrera - 1.000 Mts.

GENIALIDAD, H. Artigas, 1.000 en 1'9", arena S. Isidro; BEQUECLARA, J. Valdivieso, 1.000 en 1'2"3/5, 4º arena S. Isidro; MI PAREJERA, P. Armada, 600 en 36", arena S. Isidro; TAYACANA, R. Michelena, 700 en 43"1/5, 4º S. Isidro; MISS MARIETTA, J. Aguirre, 1.000 en 1'2"2/5, arena S. Isidro; BRAVA TRUE, L. Sosa, 1.000 en 1'3/5, césped S. Isidro.

10ª Carrera - 1.600 Mts.

MIGNONNE, U. Uñates, 700 en 44"3/5, Argentino; FIMA, P. Garnica, 800 en 50", Argentino; CRIOLLA TEL, D. Ascuariello, 1.000 en 1'3", Argentino; LITERATA, O. Ayude, 1.400 en 1'32"3/5, aux. Argentino; DONZINA, M. Planas, 1.400 en 51", arena Argentino; SALTEADA, R. Ioselli, 1.600 en 1'47", arena S. Isidro; PALACHUNGA, R. Barrios, 800 en 51"2/5, arena S. Isidro; VERMINAS, P. Armada, 1.00 en 1'4", arena S. Isidro; FALOPA, M.Lezcano, 1.600 en 1'47"2/5, arena S. Isidro; MALETERA, J. Valdivieso, 800 en 52", arena S. Isidro.

11ª Carrera - 1m000 Mts.

AH EL DUQUE, J. Batruni, 1.000 en 1'1"3/5, Argentino; FACONCITO, R. Segato, 600 en 36", Argentino; EXCALIBUR, J. Caro, 1.000, en 1'3/5, Argentino; EMPUJON, J. Michelli, 1.200 en 1'16", arena S. Isidro; TAN LOCO, V. Sanguinetti, 700 en 44", 4ª S. Isidro; EL DESCONOCIDO, C. Bertoldi, 800 en 46", césped S. Isidro; UNICAMENTE, J. Martino, 600 en 36", arena S. Isidro; GUTEMBERG, G. Retorto, 1.000 en 1'5", arena S. Isidro; EL SACRAMENTO, V. Centeno, 1.000 en 1'3", arena S. Isidro; FANTASMA, C. Vera, 700 en 42"2/5, césped S. Isidro.

12ª Carrera - 1.600 Mts.

SUPER ESPIA, M. Sarati, 800 en 50"2/5, Argentino; LENGUE, D. Pascuariello, 1.600 en 1'46", Argentino; SCALER, H. Castro, 800 en 49", Argentino; UDABERRI, E. Bortulé, 1.600 en 1'44"3/5, Argentino; MISTER CHACA, O. Tabares, 1.000 en 1'4", arena S. Isidro; REJONERO, J. Valdivieso, 1.600 en 1'40", césped S. Isidro; INTELS, J. Reynoso, 1.600 en 1'40"3/5, césped S. Isidro.

13ª Carrera - 1.400 Mts.

RUN FUGH, H. Uñates, 700 en 44"3/5, Argentino; MANY PREL, J. Oural, 700 en 42", Argentino; ENTENDIDO, C. Labaque, 800 en 49"3/5, arena S. Isidro; AMARKO, J. Palacios, 800 en 50", arena S. Isidro; CAP BRECH, G. Sena, 1.400 en 1'34", 4ª S. Isidro; SUGESTIVO, J. Figueroa, 1.400 en 1'33", 4ª S. Isidro.

PROVINCIA: CON $a 600.000 SALIO EL Nº 12254

EXTRACTO DEL SORTEO REALIZADO AYER

Los números que van a continuación tienen un premio de $a 60 (Progresión $a 33).

1 — 1054, 1110 — **1114 Con $a 4.000** — 1201, 1221, 1261, 1377, 1395, 1457, 1587, 1676, 1737, 1863
2 — 2112, 2199, 2202, 2217, 2319, 2328, 2341, 2377, 2486, 2487, 2535, 2570, 2782, 2859, 2890
3 — 3091, 3141, 3184, 3185, 3216, 3440, 3450, 3457, 3471, 3504, 3511, 3547, 3795, 3870, 3920, 3926
4 — 4114, 4138, 4236, 4271, 4350, 4594, 4826 — **4969 Con $a 1.400** — 4973
5 — 5458, 5491, 5565, 5614, 5674, 5722, 5739, 5835, 5894, 5931, 5941
6 — 6049, 6101, 6273, 6338, 6367, 6386, 6616, 6665, 6733, 6778, 6829
7 — 7067, 7126, 7297, 7335, 7396, 7453, 7476, 7539, 7581, 7686, 7698, 7708, 7874
8 — 8182, 8198, 8228, 8300, 8319, 8624, 8669, 8707, 8735, 8749, 8830, 8852, 8935, 8999
9 — 9233, 9264, 9346, 9404, 9458, 9460, 9475, 9830, 9860, 9887, 9897
10 — 10067, 10176, 10205, 10220, 10263, 10365, 10408, 10462, 10515, 10519, 10584, 10687, 10814, 10858, 10933, 10981
11 — 11124 — **11137 Con $a 1.400** — 11138, 11231, 11266, 11269, 11304, 11449, 11507, 11509, 11532 — APROX. 11566 CON $a 600 — **11567 Con $a 24 MIL** — APROX. 11568 CON $a 600 — 11619, 11688, 11889, 11965, 11967, 11971
12 — 12104 — APROX. 12250 CON $a 1.000 — APROX. 12251 CON $a 2.000 — APROX. 12252 CON $a 4.000 — APROX. 12253 CON $a 8.000 — **12254 Con $a 600 MIL** — APROX. 12255 CON $a 8.000 — APROX. 12256 CON $a 4.000 — APROX. 12257 CON $a 2.000 — APROX. 12258 CON $a 1.000 — 12459, 12463, 12478, 12576, 12644, 12749, 12780, 12978
13 — 13000, 13058, 13232, 13293, 13305, 13435 — **13458 Con $a 2.500** — 13505, 13526, 13564, 13650, 13704, 13726, 13842
14 — 14155, 14160, 14226, 14234, 14261, 14279, 14289, 14356, 14417, 14509, 14541, 14555, 14952
15 — 15006, 15088, 15129, 15226, 15303, 15380, 15550, 15571, 15608, 15611, 15622, 15663, 15760
16 — 16009, 16061, 16070, 16176, 16261, 16484, 16501, 16553, 16687, 16710 — **16716 Con $a 1.400** — 16733, 16771, 16831, 16888, 16891, 16992
17 — 17286, 17287, 17454, 17457, 17466, 17564, 17599, 17788, 17792, 17833, 17856, 17905, 17968
18 — 18133, 18148, 18211, 18217, 18347, 18471, 18475, 18528, 18624, 18661 — **18824 Con $a 1.400** — 18849, 18876, 18877, 18916, 18999
19 — 19147, 19149, 19174, 19207, 19305, 19316, 19449, 19505, 19556, 19721, 19846, 19982
20 — 20104, 20210 — **20221 Con $a 1.400** — 20233, 20277, 20248, 20292, 20359 — **20512 Con $a 1.400** — 20572, 20683, 20703, 20846
21 — 21020, 21118 — APROX. 21238 CON $a 1.250 — **21239 Con $a 50 MIL** — APROX. 21240 CON $a 1.250 — 21271, 21347, 21408, 21868, 21888, 21970
22 — 22128, 22221, 22258, 22294, 22325, 22361, 22374, 22382, 22424 — **22477 Con $a 1.400** — 22555, 22585, 22602, 22606, 22645, 22654, 22722, 22814, 22837 — **22895 Con $a 4.000** — 22976
23 — 23132, 23169, 23219, 23293, 23369, 23371, 23389, 23451, 23537, 23546 — **23550 Con $a 10.000** — 23761, 23830
24 — 24015, 24163, 24180 — **24186 Con $a 1.400** — 24224, 24230, 24354, 24507, 24532, 24539, 24587, 24703, 24739, 24762, 24893, 24967
25 — 25123, 25180, 25440, 25520, 25532, 25554 — **25668 Con $a 2.500** — 25928, 25941
26 — 26116, 26140, 26240, 26246, 26342, 26396, 26441, 26651, 26700, 26865, 26870, 26936, 26942, 26945
27 — 27088, 27227, 27243, 27365, 27428, 27435, 27568, 27601, 27824, 27836, 27903, 27974
28 — 28142, 28259, 28366, 28596, 28604, 28685, 28788
29 — 29096, 29097, 29132, 29155, 29343, 29459, 29693, 29751, 29756, 29767, 29786, 29978
30 — 30028, 30038, 30061, 30106, 30114, 30322, 30384, 30405, 30482, 30559, 30608, 30987
31 — 31064, 31098, 31144, 31217, 31320, 31651, 31695
32 — 32040, 32070, 32077, 32265, 32337, 32341, 32451, 32657, 32849, 32940, 32973
33 — 33077, 33528, 33610, 33611, 33690, 33787, 33805, 33883, 33884
34 — 34039, 34066, 34085, 34313, 34362, 34366, 34536, 34549, 34592, 34604, 34709, 34765, 34768, 34939, 34980
35 — 35350, 35365, 35468, 35544, 35596, 35654, 35777, 35778, 35971, 35994
36 — 36031, 36040, 36135, 36149, 36166, 36286, 36428, 36456, 36519, 36713, 36999
37 — 37078, 37183, 37199, 37317, 37450, 37468 — **37514 Con $a 2.500** — 37561, 37570, 37579, 37605, 37672, 37682, 37759, 37882, 37921, 37923
38 — 38184, 38325, 38361, 38740 — **38897 Con $a 6.000** — 38991
39 — 39186, 39315, 39564, 39675 — **39684 Con $a 1.400** — 39785, 39937
40 — 40080, 40470, 40572, 40594, 40642, 40716, 40792, 40859, 40918
41 — 41092, 41103, 41265, 41375, 41386, 41576, 41635, 41640 — **41720 Con $a 1.400**
42 — 42064, 42083, 42254, 42287, 42462, 42467, 42495, 42578, 42642, 42709, 42710, 42765, 42808, 42819, 42988, 42996

LOS 20 PREMIOS MAYORES (Progresión 5)

Premio	$a	Número	Premio	$a	Número	Premio	$a	Número	Premio	$a	Número
1º con $a	600.000	12254	7º con $a	4.000	22895	11º con $a	1.400	4969	15º con $a	1.400	20221
2º " "	50.000	21239	8º " "	2.500	13458	12º " "	1.400	11137	16º " "	1.400	20512
3º " "	24.000	11567	9º " "	2.500	25668	13º " "	1.400	16716	17º " "	1.400	22477
4º " "	10.000	23550	10º " "	2.500	37514	14º " "	1.400	18824	18º " "	1.400	24186
5º " "	6.000	38897							19º " "	1.400	39684
6º " "	4.000	1114							20º " "	1.400	41720

Casa de Piedra, Indexada

MAR DEL PLATA, 25 (Télam).— El precio de la entrada a los casinos, será de 20 pesos, a partir de la apertura de la temporada '83/'84, que se producirá el 2 de enero próximo se informó esta tarde aquí.

Al informarse sobre la actividad del Casino Central de Mar del Plata, se indicó que la temporada de verano habrá de extenderse desde el 2 de enero hasta el 29 de abril, por espacio de 119 días, con un horario de funcionamiento de 16 a 4 horas.

Con respecto a las posturas, serán éstas: sala común, a pleno, mínimo 10 pesos, máximo 100 pesos. A chance simple 50 de mínimo, y 1.000 pesos de máximo; a chance doble 50 pesos de mínimo y 500 pesos de máximo.

Se permitirán apuestas máximas a la suerte "cuadro" de 500 pesos, siempre que se efectúen con fichas del citado valor.

Sistema uno-seis, a las chances buena, mala y field, mínimo 50 pesos, máximo 1.500 pesos; a las chances enganches a buena: a favor de los números 4 ó 10, mínimo 50, máximo 750 pesos; a favor de los números 5 ó 9, mínimo, 50 pesos; máximo 1.000; a favor de los números 6 u 8 a la chance casilleros numerados 2 al 12, únicas apuestas, 20; a la chance cuadro, únicas apuestas 100 pesos; black jack, mínimo 30 y máximo 1.230.

PALABRAS CRUZADAS

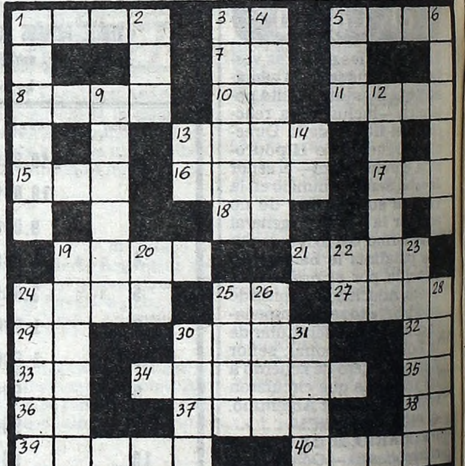

HORIZONTALES

1) Elevación pequeña de tierra. 3) Encaminarse. 5) Habitación principal. 7) Sigla de Noreste. 8) Arma defensiva del cuerpo. 10) Contracción. 11) Tosco, sin pulimento. 13) Indios fueguinos. 15) Licor alcoholico de la melaza. 16) Propósito, fin. 17) Piedra consagrada del altar. 18) Bajo, debajo de. 19) Agata listada. 21) Pueblo primitivo que habitó el centro de Asia. 24) Labrad la tierra. 25) Preposición latina inseparable. 27) Piedra o vena de ella muy dura. 29) Símbolo del calcio. 30) Pronombre demostrativo, pl. 32) Unidad. 33) Antigua nota musical. 34) Dejar de hacer. 35) Decimosexta letra del alfabeto griego. 36) Preposición. 37) Nombre de la antigua Persia. 38) Sigla de Ante-Meridiano. 39) Adornar, componer. 40) Poema dramático, puesto en música.

VERTICALES

1) Privación del juicio o del uso de la razón. 2) Dios entre los musulmanes. 3) Vanos, futiles. 4) Narración. 5) Señor, palabra inglesa. 6) Tomar nota. 9) Delfín. 12) Metal muy denso fusible a elevadísima temperatura. 13) Río de Siberia occidental. 14) (Diego de) militar y escritor portugués del siglo XVI. 20) Abreviatura de Idem. 22) Consonante repetida. 23) Tomar posesión. 24) Conteste, responda subitamente. 25) Agarrar, tomar. 26) Nota de lugar y tiempo en que sucede una cosa. 28) Alma. 30) Jefe árabe. 31) Destino, hado.

(La solución mañana)

(Solución del problema anterior)

POR 20 AÑOS

Anoche, en el auditorio de "Promúsica", ubicado en Florida 638, se entregaron los premios "Estrella" de la revista "Audiencia". CRONICA se hizo acreedor a uno —en la foto lo recibimos de manos de Ana María "Cachito"— por sus 20 años de ininterrumpida labor periodística.

TODO EN POCAS LINEAS

Hoy y mañana, en funciones sucesivas que comenzarán a las 18, en la sala de la Sociedad Hebraica Argentina, Sarmiento 2251, se proyectará la película de Stanley Kubrick "Barry Lindon". El mismo filme se ofrecerá mañana, domingo.

* * *

En el Petit Bar, ubicado en Lavalle 1517, se realizará el Torneo de "Pool" de las Estrellas. Han sido invitados Juan Alberto Badía, Noemí Alan, Ricardo Gareca, Juan Carlos Calabró, Carmen Barbieri, Carlos Bilardo, Guillermo Nimo, Luis Pedro Toni, Víctor Hugo Morales, Roberto Ayala, Roberto Mouzo, Ricardo Bochini y Alberto Pumpido, entre otros.

* * *

En el teatro Odeón tendrá lugar esta noche el último recital del conjunto ZAS, que presenta su último larga duración titulado "Huevos".

* * *

"Cuando los animales hablaban", espectáculo infantil a cargo del grupo teatral Panadizo, continúa presentándose en "Tangolerías", Pacheco de Melo 1887, los sábados y domingos, a las 17.30. La obra, de Tabernise - Morales, cuenta con la dirección de Alejandro Rico.

* * *

Hoy, a partir de las 21.30, el cantante español Manolo Galván subirá nuevamente a escena en local ubicado en Balcarce 431. El elenco se completa con el Grupo Renacer, el Ensamble Trío, Juan Carlos Granelli y Hugo Varela. La segunda función comenzará a las 23.45, en tanto que mañana habrá solo una, que se iniciará a las 22.45.

* * *

El martes, a las 21.30, y el miércoles, a las 22, en la sala Martín Coronado del Teatro Municipal General San Martín, se realizarán sendas presentaciones del Ballet Contemporáneo de Cámara de Caracas, Venezuela. El espectáculo se inscribe en el marco de las celebraciones del bicentenario de Simón Bolívar, y cuenta con el auspicio del Consejo Nacional de Cultura y de la Secretaría de la Presidencia de la República de Venezuela.

* * *

Hoy, a las 21, en el Club Gimnasio Chacabuco, Miró 750 (Parque Chacabuco), la Federación Metropolitana de Clubes de Barrio realizará una cena-show de camaradería. Durante la reunión, a la que asistirán invitados especiales, se informará sobre las actividades realizadas durante el año y los proyectos para el año entrante.

* * *

UNIMA Argentina, la Asociación Argentina de Actores y la Dirección Municipal de Cultura de Lomas de Zamora, auspician el Festival de Títeres que diariamente, hasta el 3 de diciembre venidero, siempre a partir de las 18, se ofrece en el anfiteatro "Faust Rocha", de Lomas de Zamora. Actúan elencos de la Capital Federal y de diferentes localidades del Gran Buenos Aires.

* * *

Mañana, a las 17, en el auditorio del Complejo Cultural Museo de Telecomunicaciones, ubicado en Avenida de los Italianos 851, Costanera Sur, se proyectará la película de Leopoldo Torre Nilsson "La caída". La función forma parte del ciclo "Literatura Argentina Contemporánea en el Cine", que organizan el mencionado complejo y el Museo Municipal del Cine "Pablo Ducrós Hicken". **La entrada es gratuita.**

"EL PUMA" SE HA ENSOBERBECIDO

MEXICO, 26 (ANSA).— Sucedió lo de siempre: cuandos los "artistas" extranjeros llegan al pináculo teniendo como plataforma México, se olvidan de amabilidades y adquieren su verdadero rostro: sepultan las atenciones y si, primeramente, ellos y sus representantes se preocuparon por visitar todos los periódicos, urgidos de entrevistas y publicidad, después ni se acuerdan.

Para el diario capitalino "Ovaciones", la actitud del cantante venezolano, José Luis Rodríguez "El Puma", es una muestra de este proceder.

Sin embargo, según el diario, uno escucha hablar a "El Puma" y sorprende: **"Amo a México, aquí he tenido muchas experiencias gratas, aquí fue prácticamente mi lanzamiento. Dios me dijo: 'Ve por allá hijito, los aztecas son retebuen..nas personas y cuanto te oigan el acento de fuereño se te arrodillarán. Tu les lavarás el coco diciéndoles que son un país maravilloso, sobre todo porque pagan en dólares y gozan con su servilismo' ".**

"Ovaciones" considera que estas críticas no deben interpretarse como el dolor por no haber podido presenciar el show de José Luis Rodríguez (cuyas localidades tienen un costo de 66 dólares por persona).

Agrega que **ni somos afectos a "El Puma", ni sus baladas nos dicen nada. Se trata de señalar, únicamente, un hecho característico. México vive problemas muy graves. La pregunta más importante sería cuánto ganará "El Puma" por esta presentación, y en seguida ocurre otra: se le pagará en pesos, o exigió el venelozano dólares contantes y sonantes....**

En cuanto a los impuestos obligatorios, el periódico, advierte, que**"sería importante preguntarles a los señores de la Secretaría de Hacienda y Crédito Público cuánto les pagará 'El Puma' y si les pagará".**

"FESTICINE" EN OLAVARRIA

OLAVARRIA, 26 (De nuestro corresponsal).— Con los auspicios del Fondo Nacional de las Artes, el Instituto Nacional de Cinematografía y la Fundación Cinemateca Argentina, se inció en esta ciudad la tercera edición de la "Muestra de cine nacional Lucas Demare", con filmes que se exhibirán en distintas salas locales.

La programación incluye la proyección de las siguientes películas: "Los miedos", "Los enemigos", "Quebracho", "Misteriosa Buenos Aires", "Queridas amigas", "Boquitas pintadas", "Danza del fuego" y en preestreno: "La mayoría silenciada" de Zuhair Jury.

La delegación artística está integrada por Amelia Bence, Elsa Daniel, Dora Baret, Alicia Bruzzo, Mirta Busnelli, Juan José Camero, Alberto Bonim, Alejandro Doria, Juan José Jusid, Zuhair Jury, Eduardo Calcagno y Ricardo Wulicher, como asimismo los periodistas especializados: Jorge Miguel Couselo (Clarín), Salvador Sanmartiano (Radiolandia 2000), Jorge Abel Martín (Tiempo Argentino¡ y Roland.

En forma paralela se efectuará un ciclo infantil y otro de cortometrajes y se prevé una mesa redonda con debate público en el Salón Auditorio del Banco de Olavarría, sobre el tema: "Cine Argentino y Democracia". La muestra finalizará mañana.

TV PROGRAMA TV

14.00 (7) **EL CLUB DE TODOS - Musical**
Daniel Lezica, Marcelo Alejandro.

(9) **MATINEE DEL NUEVE**
1º) "Las aventuras de Nick Carter". Robert Conrad, Shirley Winters.
2º) "Examen extraordinario". Jane Wyman, Dean Stockwell.
3º) "Viaje hacia la libertad". Oliver Reed, Michael J. Pollard.

(11) **LAS GRANDES PELICULAS**
1º) "La corona y la espada". Robert Taylor, Kay Kendall.
2º) "La legión del desierto". Alan Ladd, Arlene Dahl.
3º) "La ley de los valientes". Stewart Granger, Rhonda Fleming.
4º) "Monsieur Cognac". Tony Curtis, Cristine Kaufmann.

(13) **TARZAN - Serie**
"El caza ladrones". Ron Ely.

15.00 (7) **SABADO DE TODOS**
Leonardo Simmons

(13) **MATINEE DEL SABADO**
1º) "Cuánto tiempo ha pasado". Edmond O'Brien, Alan Alda.
2º) "Gigante entre los hombres". John Wayne, Richard Boone.

16.00 (2) **VALLE DE PASIONES - Serie**
Peter Breck, Barbara Stanwych.

17.00 (2) **DINAMICA RURAL - Periodístico**

18.00 (2) **LOS DIAS FELICES - Serie**
Ron Howard, Tom Bosley.

(13) **FESTILINDO '83**
Elección del representante argentino al Festilindo en Caracas.

18.30 (2) **BONANZA - Serie**
Lorne Greene.

19.00 (9) **EL ARTE DE LA ELEGANCIA DE JEAN CARTIER**
María Fernanda.

(13) **PELITO - Teleteatro**
Damián Carnavezzio - Adrián Suar.

19.30 (2) **A RITMO DE VERTIGO - Periodístico**
Alberto Hugo Cando.

19.45 (7) **LA REVISTA DE TODOS - Humorístico**
Carmen Barbieri, Katia Iaros.

20.00 (2) **GRANDES PELEAS**

(9) **VENGA A BAILAR**
Sergio Velasco Ferrero.

(13) **BLANCO Y NEGRO - Serie**
Gary Coleman.

20.30 (13) **MISTERIODISMO - Humorístico**
Raúl Portal

21.00 (2) **BLUEY - Serie**
Lucky Grills.

(7) **EL PICARO TEATRO**
"Se necesita un hombre con cara de infeliz". Emilio Disi, Dorys del Valle.

(11) **JUSTA DEL SABER - Educativo**
Julio Bringuer Ayala.

(13) **LA ISLA DE LA FANTASIA - Serie**
Ricardo Montalban.

22.00 (2) **INOLVIDABLES DEL CINE**
"Té y simpatía". John Kerr, Deborah Kerr, Leif Erikson.

(7) **EL CRUCERO DEL AMOR - Serie**
Gavin McLeod, Bernie Kopell.

(9) **EL TEATRO DE IRMA ROY**
"Las últimas cartas".

(11) **HOLLYWOOD EN CASTELLANO**
"Cabaret". Liza Minnelli, Michael York.

(13) **EL MUNDO DEL ESPECTACULO**
"Jaque mate". Van Heflin, Peter Vaughn, Pinkas Brawn.

23.00 (7) **TEATRO COLON**
"Salomé".

23.30 (9) **VELADAS DE GALA**
"Homenaje a Galicia".

24.00 (2) **TRASNOCHE**
1º) "Pasiones sin freno". Richard Widmarck, Laureen Bacall, Charles Boyer.
2º) "El astuto". Darren McGavin.

(11) **CINE DE TRASNOCHE**
"Esto fue el Oeste". Tony Franciosa, Ben Murphy, Matt Clark.

(13) **TRASNOCHE 13**
1º) "El comisario". Ossie Davis, Edward Binns.
2º) "Cinco gallinas y el cielo". Narciso Ibáñez Menta, Alita Román.

SUS CARTAS ESTAN ECHADAS

♡	♣	◊	♣	♠	◊	♣	♡	♠	♡	♠	◊
A	C	E	O	A	S	N	C	S	O	I	E
♣	♡	♠	◊	♣	♡	♠	◊	◊	♣	♡	♠
T	N	L	A	E	T	L	S	M	T	E	E
◊	♠	♡	♣	♡	♠	◊	♠	♣	♡	♣	◊
I	G	C	E	I	A	G	R	E	M	S	O
♠	♡	♣	◊	♠	◊	♣	♡	◊	♠	◊	♣
A	I	A	E	L	S	C	E	F	E	A	A
♡	♣	◊	♠	♡	♣	◊	♣	◊	♠	♡	
N	R	L	J	T	T	S	O	A	O	S	O

En estos 60 naipes se encuentra encerrado un mensaje para usted. Acaso se trata de un augurio o de una advertencia que no deberá desestimar. Para dar con el mensaje que corresponda al lector, éste debe proceder de la siguiente manera: si su nacimiento se ha registrado entre los días 5 y 11 (no importa el mes) elegirá PICAS; si se ha producido entre los días 12 y 19, TREBOL; si lo fue entre los días 20 y 27, DIAMANTE, y finalmente, si su advenimiento al mundo aconteció entre los días 28 y 4, su palo será CORAZONES. Una por su orden leyéndolas de izquierda a derecha, las letras que llevan las cartas correspondientes a la fecha en que nació y escríbalas. Así obtendrá el mensaje.

REPITEN EL CICLO FILMICO SOVIETICO

En el cine Lorca se lleva a cabo una segunda semana dedicada al cine soviético actual. La programación incluye los mismos títulos de la semana anterior. La reiteración fue decidida a raíz del éxito de público despertado con la primera muestra.

Hoy se proyecta "Agonía", con dirección de Elem Klimov. Para mañana y para el lunes está previsto exhibir "Ellos lucharon por la patria", película que contó con la dirección de Sergei Bondarchuk, en tanto que el martes se ofrecerá "La heredera directa", dirigida por Sergei Soloviov, para finalizar este segundo ciclo el miércoles 30. Ese día habrá de ponerse en pantalla el filme "Lluvia de estrellas".

KIRK DOUGLAS, el detective implacable que acosó hasta la desesperación a Eddie Macon.

EL FUGITIVO

HOY TAMBIEN TRASNOCHE

KIRK DOUGLAS · JOHN SCHNEIDER

Una Producción MARTIN BREGMAN Libreto de JEFF KANEW Productor Ejecutivo PETER SAPHIER

Producida por LOUIS A. STROLLER Dirigida por JEFF KANEW UNA PELICULA UNIVERSAL

PROHIBIDA MENORES 14 AÑOS

GRAN EXITO MONUMENTAL LAVALLE 780

GRAN SAVOY - GRAN LINIERS

SAN MARTIN (R. Mejía) - AUTOCINE BUENOS AIRES

GRAN MAR (Mar del Plata)

mundo animal

LEONES AFRICANOS, ELEFANTES, TIGRES... TODOS EN SU MEDIO NATURAL PARA QUE UD. APRENDA A CONOCER A UNA NATURALEZA QUE ESTA NECESITANDO DE NUESTRO AMOR.

Todos los días, desde la mañana hasta que se pone el sol.

Acceso Oeste Km. 58, entre Gral. Rodríguez y Lujan.

BRUSELAS — A fines de 1984, el telespectador belga podrá recibir hasta 21 canales de televisión. Las dos cadenas de la BBC británica, un programa vía satélite de las televisiones francófonas europeas, un canal de "Televisión a la Carta" y diversas experiencias de televisión privada completarán los servicios ofrecidos actualmente por los teledistribuidores por cable belgas.

Gracias a las compañías privadas de teledistribución, en Bélgica se reciben como mínimo 13 canales, correspondientes a las televisiones de los estados fronterizos o próximos: Alemania, Francia, Luxemburgo, Holanda y, en el norte del país, los canales de Gran Bretaña.

* * *

LONDRES — Una serie televisiva sobre la guerra civil española, realizada por la TV independiente británica Granada, se presentó en la reciente XXV Semana Internacional de Cine de Barcelona. "The spanish civil war" fue adquirida por varios países de Europa, América y Australia. La TV española se interesó por la comercialización de la misma en videocassettes. Son seis capítulos en los cuales se empleó material de la filmoteca nacional, No-Do y archivos de Berlín oriental, Roma, Paris y Estados Unidos.

* * *

PARIS — Un "Premio Alfred Hitchcock" para películas de suspenso será concedido en el Doce Festival de Cine Fantástico, del 14 al 22 de enero, en Avoriaz (Alpes Franceses).

La distinción la entregará una hija del fallecido director británico, Patricia.

El director norteamericano John Frankenheimer, entre cuya filmografía está "El hombre de Alcatraz", protagonizada por Burt Lancaster, presidirá el jurado del próximo festival de Avoriaz, para que el que no está aún concluida la selección de películas concurrentes.

* * *

ZURICH — Swissair informó a la azafata Sonja Bartschi, de 24 años, que puede seguir trabajando en la aerolínea a pesar de haber posado para la revista erótica estadounidense Playboy.

La Compañía Aérea Nacional Suiza había advertido a la azafata antes que las fotos se conocieran públicamente que podría ser despedida si era manchada la reputación de Swissair.

"Pero no hay nada repugnante en las fotos que hemos visto ahora", señaló un vocero de la empresa.

* * *

PARIS — El tenor hispanomexicano Plácido Domingo se presentó durante tres horas en uno de los más prestigiosos programas de la televisión francesa.

El programa "Le Grand Echiquier", de la estación "Antenne 2", permitió a Domingo durante 3 horas mostrarse como cantante, director de la Orquesta Nacional de la radio francesa y pianista. Como cantante interpretó fragmentos de óperas y zarzuelas y también canciones de México, España, Argentina y Estados Unidos.

* * *

SAN JUAN, Puerto Rico — El actor mexicano Rogelio Guerra, de enorme popularidad entre los aficionados a las novelas televisadas en esta isla, volverá a presentarse ante el público puertorriqueño este mes.

Guerra protagonizará la obra de teatro "Dos para el sube y baja", junto a la puertorriqueña Gladys Rodríguez, con quien formó pareja el año pasado

ITALIA Y SU HISTORIA, CON LA AYUDA DE TODOS

ROMA, 26 (ANSA).— Luego de larga espera y gestación, comenzó a transmitirse "Treinta años de nuestra historia". Durante meses y meses se cursaron invitaciones y pedidos para que la gente enviara fotografías de épocas y documentos, narraciones de historias grandes y pequeñas que pudieran integrar este gran fresco —un ciclo en once capítulos— que está exhibiendo el video italiano. Las respuestas no se hicieron esperar, procedentes de todas partes de Italia. Así surgió un documental sorprendente e inédito, que mezcla la historia oficial con la colectiva, abarcando los años de la posguerra y la reconstrucción, el nacimiento y la difícil consolidación de la democracia, los años del boom y la crisis económica. "Es la historia

El programa se acompaña con una publicación en fascículos editada por la Fabbri y por la Eri. Cuenta con la dirección de Enzo Dell Aquila y corrió por cuenta de Carlo Fuscagni con la colaboración de Dino Tedesco.

"No hemos hecho —aclara Fuscagni— una operación Amarcord. 'Treinta años de nuestra historia' no trata de mostrar cómo éramos, sino más bien en qué nos hemos transformado y cómo, a través de todo este tiempo. De qué manera hemos salido adelante. Probablemente gran parte de la ilustración esté en las historias de la gente común".

SUTHERLAND ES UN HOMBRE ABURRIDO

HOLLYWOOD, 26 (UPI).— El actor Donald Sutherland admite ser un fanático del béisbol.

"Tengo una antena en forma de plato para transmisiones de satélite que me permite sintonizar todos los partidos de béisbol canadiense.

Sutherland, que aparece en la película de la cadena CBS "Winter of our discontent" (El Invierno de Nuestro Descontento), en su primera aparición en la pantalla chica en años, tiene tres receptores de televisión y afirma: "Todo lo que miro son noticias y deportes".

RETORNA EL FESTIVAL DE CINE EN MAR DEL PLATA

El Festival Cinematográfico de Mar del Plata volverá a ser una realidad. Ya se ha firmado el contrato respectivo entre la entidad organizadora y la Subsecretaría de Cultura del Ministerio de Educación y Cultura de la provincia de Buenos Aires, que permite la utilización del hermoso teatro Auditorium marplatense para las exhibiciones de la citada muestra cinematográfica.

La Muestra de Cine Internacional, como se denominará en esta primera edición de su reaparición, se realizará entre el 9 y el 17 de marzo del año venidero, y contará con la organización y el auspicio de la Fundación Cultural Marplatense y de la Asociación de Cronistas Cinematográficos de la Argentina, como un primer paso hacia la reconquista del Festival Internacional de Cine.

La muestra se integrará con nueve largometrajes de primer nivel. Esas películas representarán a otros tantos países, y serán proyectadas en dobles funciones nocturnas. Además habrá diversos ciclos retrospectivos, muestras paralelas, reuniones de prensa, charlas teóricas y mesas redondas con la asistencia y la participación del público.

Actualmente, según se dio a conocer, se están realizando gestiones para que, en forma paralela a la muestra, se presenten al público argentino las películas exhibidas oficialmente en el próximo Festival de Huelva.

DOS ESTILOS VUELVEN DEL PASADO

JAZZ DEL '30 Y SAINETE PORTEÑO EN EL MISMO ESCENARIO

La Creole Jazz Band se presentará hoy, desde las 23.30, en el Auditorio de la Universidad de Belgrano, ubicado en Federico Lacroze 1947. La orquesta, con una trayectoria de 27 años, cultiva el estilo que estaba de moda alrededor de 1930, como preámbulo de la época de las grandes bandas. Sus orquestaciones son absolutamente originales, es decir, se trata de creaciones del propio conjunto. Esto implica que son producto de un aporte particular, elaboradas sin atender a molde alguno.

El conjunto está integrado por César Borsano (en clarinete), Eduardo Visbeek (en corneta), Agustín de la Costa (en trombón), Elías Bajer (en saxo tenor), José Florio (en piano), Carlos Sosas (en bajo), Adrián Minuchin (en tuba) y Guillermo "Billy" Thennet (en batería). César Borsano es el director del conjunto.

● MUSA MISTONGA

"La musa mistonga de los arrabales" es un sainete en prosa y en verso de Celedonio Esteban Flores que también se presenta en el Auditorio de la UB, a través de la versión de María Visconti. Este espectáculo no es una obra de teatro, sino una sucesión más o menos hilvanada de situaciones dramáticas a veces tristes, a veces cómicas, y con pasajes románticos que permiten adentrarse al espectador en la idiosincracia de nuestro pueblo.

El texto es de Celedonio Esteban Flores (El Negro "Cele"), uno de los más grandes poetas de Buenos Aires.

● CERTAMEN

En la sede de la Casa de Chubut, se realizó anoche el acto de entrega de los premios correspondientes al "Primer Certámen Internacional de Cuento y Poesía", organizado por la Dirección de Cultura de la Municipalidad de Comodoro Rivadavia.

Los premiados en el concurso de cuento "Roberrto Arlt" fueron: Susana Silvestre con "El espectáculo del mundo" (primer premio); Enrique Sureda con "Todo para una sombra" (segundo premio); José Andrés Villegas con "Crónicón de Cañada Honda" (tercer premio) y primera mención a Max Ricardo Paiz Vázquez de Guatemala

USTED Y LOS ASTROS

ACUARIO
(21 de enero al 19 de febrero)
Altibajos en plan de trabajo, prudencia con superiores. En amor, encuentro esperado. Colabore con familiares.

PISCIS
(20 de febrero al 20 de marzo)
Buen día de trabajo, actividad provechosa. En amor, sepa esperar el momento. Apoyo de amigos en proyecto.

ARIES
(21 de marzo al 20 de abril)
Se confirma tareas, obre sin temor. En amor, no dé importancia a una discusión. Se aclara asunto familiar.

TAURO
(21 de abril al 22 de mayo)
Cambio o traslado en su trabajo, enfrente los hechos con fe. En amor, armonía y comprensión. Salud mejorando.

GEMINIS
(23 de mayo al 21 de junio)
Asunto de trabajo reclama su atención. En amor, todo marcha bien. Apoyo de amigo en asunto personal. Salud bien.

CANCER
(22 de junio al 21 de julio)
Colabore con compañeros en nuevas tareas. En amor, de usted depende una solución. No olvide a familiares.

LEO
(22 de julio al 21 de agosto)
Buena oportunidad en su trabajo, mantenga todo al día. En amor, se aclaran dudas. Se confirma plan familiar.

VIRGO
(22 de agosto al 22 de setiembre)
No tome decisión apresurada en asunto de trabajo. En amor, buenos momentos. Active proyecto en el hogar.

LIBRA
(23 de setiembre al 22 de octubre)
Noticia o encuentro lo ponen en vías de mejoras de trabajo. En amor, todo tiende a mejorar. Vigile la salud.

ESCORPIO
(23 de octubre al 21 de noviembre)
No se desanime ante aparente fracaso en plan de trabajo. En amor, gratos momentos. Se aleja preocupación de salud.

SAGITARIO
(22 de noviembre al 21 de diciembre)
Apoyo de superiores en nuevas tareas. En amor, cuidado con las discusiones. Evite discusión con familiares.

CAPRICORNIO
(22 de diciembre al 20 de enero)
Prudencia en plan de trabajo, posible inconveniente. En amor, de usted depende el éxito. Salud y azar mejoran.

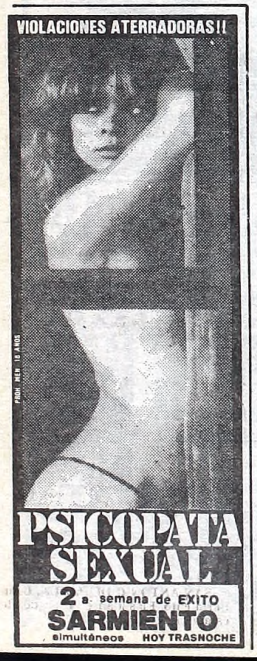

A "CANTINFLAS" LO ANGUSTIA LA NIÑEZ

MADRID, 26 (ANSA).— El actor cómico mexicano, Mario Moreno "Cantinflas", manifestó aquí que le preocupa el mundo futuro para los niños.

"Veo un mundo muy difícil para los niños, un futuro no muy brillante, y por eso estoy empeñado en decir esta verdad. Su futuro no es nada prometedor. Mi preocupación parte de mi hijo y, en general, por todos", dijo "Cantinflas" al llegar al aeropuerto madrileño, procedente de Nueva York, para promocionar en España un disco que ha grabado y que lleva por título "Cantinflas con los niños del mundo".

Aludiendo al "paso de los años", Cantinflas afirmó que "se madura más el sentido del humor, se siente más en todos los aspectos, porque el sentido no se pierde nunca, lo que pasa es que se va teniendo más sentido de la responsabilidad".

También fue interrogado sobre la tensión en Centroamérica y respondió que "todo el mundo sabe que la situación no es buena

Mario Moreno —tal el verdadero nombre del actor— eludió con altura la posibilidad de que sus interlocutores lo llevasen a formular una condena contra Estados Unidos, donde hace poco fue distinguido por su trayectoria de décadas haciendo reír a tres generaciones. De cualquier manera, su salida elegante no fue mal vista, debido a su enorme simpatía.

'QUIERO GOBERNAR', DICE EL PORNOGRAFO

COLUMBUS, EE.UU., 26 (UPI).— El director de la muy explícita revista "Sexual Hustler", Larry Flynt, conocido por sus declaraciones obscenas que ya le han valido una cita con la Justicia por maldecir a la Corte Suprema, afirma que son muy serias sus intenciones de presentarse como candidato a la presidencia por el Partido Republicano.

Flynt lanzó su campaña esta semana en Columbus, Ohio. Junto con él, estuvo su esposa, que llevaba prendas de cuero negro, cabellos verdes y un anillo en la nariz.

En su avión, decorado en estilo art-decó, lo acompañaba un cosmetólogo.

Flynt, que desea reconstruir el itinerario del avión norcoreano que cumplía el vuelo 007 y fue derribado por los soviéticos, afirma que desea lanzar desde la nave palomas, o saltar "sin paracaídas".

El editor pornográfico es célebre por sus salidas. Como se informara en su momento, se traslada de un sitio a otro debido a que, a raíz de un atentado, perdió la movilidad en las piernas, lo que lo obliga a utilizar una silla de ruedas.

Por otra parte, a causa de su falta de respeto hacia el alto tribunal fue obligado a pagar una multa, que él abona puntualmente, de un dólar por vez, para irritar a los jueces, y aprovechando una cláusula legal que así se lo permite.

Siguen Los Grandes Bailes
En:
DISCOTEQUE
S C
Con La Mejor Música y Efectos Te Esperamos Jueves, Viernes, Sábados y Domingos a Partir de las 22 hs.
BME. MITRE 2623

GUIA DE CINES Y TEATROS ★ GUIA DE CINES Y TEATROS ★ GUIA DE CINES Y TEATROS

TEATROS

★ **TEATRO COLON. 35-1430.** TEMPORADA DEL 75º ANIVERSARIO. SABADO 26 a las 17: Func. Ext. Nº 80. Espec. coreog.: "Taller Coreográfico del Teatro Colón". Prog.: "CANTICOS" de JUAREZ - AGUERO; "UN VIOLIN PARA EL AMANECER" de TOSELLI - ACHARD; "SECUENCIAS" de PIAZZOLLA - MEDEROS - GUBITSH - OLGUIN; "PRENDIMIENTO Y MUERTE", de MUDARRA - RODRIGO - ZARTMANN. Con cinta magnetofónica. Pl.: $a 10. Loc. en vta. SABADO 26 a las 21: Func. Ext. Nº 81, org. por el T. COLON y el MOZARTEUM ARGENTINO. Conc. Sinf. en homenaje a ALBERTO GINASTERA, a cargo de la ORQ. EST. DEL T. COLON. Dir.: MARIO PERUSSO. Prog.: "Panambí" (Suite de Ballet); Concierto Nº 2, Op. 50 p/violoncello y orqu. Solista: AURORA NATOLA - GINASTERA. Sinf. "Don Rodrigo" p/soprano y orq. (1ª aud.). Solista: L. GUILLAUME. Loc. en vta. Boletería todos los días de 10 a 20 en Tucumán 1111.

★ **PRESIDENTE ALVEAR. Corrientes 1659. 46-6076.** Hoy a las 22: Preestreno de "LA VERBENA DE LA PALOMA" de Ricardo de la Vega. Con Rosa María Iusui, Señá Rita y elenco. Dirección musical: Jaime Braude. Loc. en vta. c/3 d. de ant. Pl.: $a 40. Mañana a las 17.30.

★ **MUNICIPAL GRAL. SAN MARTIN. Corrientes 1530. 46-8611. —Sala M.Coronado.** Hoy a las 22. ESTRENO: "MARIA ESTUARDO", de Friedrich Schiller. Con Graciela Araujo, Elena Tasisto, Alfonso de Grazia y elenco. Dir.: Santangelo. Pl. $a 20. Loc. en vta. —**Sala Casacuberta.** Hoy a las 22: "SUBTERRANEO BUENOS AIRES", de Jorge Huertas. Con R.Carnaghi y elenco. Dir. J.Bove. Pl. $ 20.
—Sala **C. Cabanellas.** Hoy a las 22: "LAS HORAS INUTILES", de Juan Jose Cresto. Con Juan Carlos Posik y elenco. Dir. Néstor Sabuttini. Pl. $a 20.

★ **ARTEATRO. Diag. R.S. Peña 1156. 35-2345.** De Daniel Suárez: "INKARI" (El Hijo del Inca). Mús. LOS JAIVAS. Dir. mus. y vocal: Chango Farías Gómez. Juev. y vier a las 21.30. Sáb. a las 21.30 y 23.30. Dgos. a las 20. Pl. $a 40.

★ **ATENEO. Paraguay 918. 311-2888.** DOMINGO 4 DESPEDIDA. Luis Brandoni, Marta Bianchi y Jorge Rivera López en "EL VIEJO CRIADO" de Roberto Cossa. Dir.: Omar Grasso. Miér. a vier. a las 22. Sáb. a las 21 y 23. Dgos. a las 20.30. Loc. en vta.

★ **BLANCA PODESTA. Corrientes 1283. 35-2592.** ULISES DUMONT, BETIANA BLUM y OSCAR VIALE en
ANTES DE ENTRAR
DEJEN SALIR
La obra de Oscar Viale. Dir. Emilio Alfaro. Mar. a vier a las 21.30. Sáb. a las 21 y 23. Dgos. a las 20.30. Loc. en vta.

★ **BUENOS AIRES. Rodríguez Peña 407.** Sensacional estreno. Desnudazo al mejor nivel internacional con la nueva revista "SEXO... CONMIGO o SINMIGO". Fuerte contenido erótico. COCKTAIL SHOW. P.m.18.

★ **DE LA RIBERA. P. de Mendoza 1821. 28-8866.** ULTIMOS DIAS. Vier. a las 20.30. Sáb. a las 20. Dgos. a las 18: "HOY ENSAYO HOY". Con J.Barreiro, M.C.César, I.Córdoba, S.Gómez Cou y gran elenco. Dir. R.Graziano. Pl. $a 15. Loc. en vta.

★ **FLORIDA. Florida 165. 30-5360.** Cont. de lunes a jueves de 13 a 22. Viernes de 13 a 23. Sábados de 18.30 a 1.30. "TRIUNFAR AL DES...". P.m.18. Moira Star y las Florida sexy chicas.

★ **LICEO. Rivadavia y Paraná. 38-4291/6271.** DOMINGO 4 DESPEDIDA. La Casa del Teatro presenta:
AMADEUS
La obra de Peter Shaffer. Dir. Gral. O.Madanes. Mar. (día pop.) a Vier. a las 21. Sáb. a las 22. Dgos. a las 19.

★ **LORANGE. Corrientes 1372. 45-7386.** ULTIMOS DIAS. VIRGINIA LAGO y gran elenco en
LA PIAF
P.m.18. De Pam Gems. Adapt. R.Cossa. Dir. R.Correa. Lun. a vier. a las 21. Sáb. a las 22.30. Dgos. a las 21. Mar. desc. juev. pop. Loc. en vta. c/5 días de antic.

★ **MAIPO. Esmeralda 443. 392-4882.** Sensacional presentación de SUSANA GIMENEZ 100%...
LA MUJER DEL AÑO
Con la actuación especial de JORGE MAYORANO y Nené Malbrán, Tina Serrano y Maurice Jouvet. Coreog. Mary Bettina. Dir. Mario Morgan. Martes a domingos a las 21 y 23. Loc. en vta.

★ **METROPOLITAN 1. Corrientes 1343. 40-0816.** MAÑANA DESPEDIDA. Daniel Silvelver presenta a DUILIO MARZIO en
EL OMBLIGO
La obra de Jean Anouilh. Con Ignacio Quirós y gran elenco. Dir. Osvaldo Bonet. Mar. a vier. a las 21.15. Sáb. a las 20.30 y 23. Dgos. a las 20.30. Loc. en vta.

★ **ODEON. Esmeralda 367. 45-3635.** Miguel Mateos. Conjunto musical ZAS presenta su nuevo LP:
HUEVOS
Días 25 y 26 de noviembre a las 21.30. Localidades en venta.

★ **OLIMPIA. Sarmiento 777. 40-2678.** QUISINA BRANDO y LAUTARO MURUA en

KNEPP
La obra de J.Goldenberg. Dir. L.Yusem. Mar. a vier. a las 21.30. Sáb. a las 21 y 23. Dgos. a las 21. Juev. pop. Loc. en vta.

★ **OPERA. Corrientes 860. 35-1335.** 150 componentes. El más grande espectáculo, por fin en Buenos Aires la fabulosa
ANTOLOGIA DE LA ZARZUELA
La música y la danza de España a través del Teatro Lírico. Pedro Lavirgen, Mari Carmen Ramírez, Josefina Arregui, Dolores Travesedo, Guadalupe Sánchez, Liliana Polledo, Antonio Ramallo, Francisco Mudarra, Gerardo García y Eduardo Melians. "BALLET ANTOLOGIA", de María del Sol y Mario Lavega. Coreog. Alberto Lorca. Coro "AGRUPACION LIRICA DE MADRID". Dir. José de Felipe. RONDALLA LIRICA. Dir. Manuel Gil. Orquesta de Cámara Lírica de Madrid. Director Musical: MANUEL MORENO BUENDIA. Espectáculo creado y dirigido por JOSE TAMAYO. Jueves a las 22. Viernes y sábado a las 21 y 23. Domingo a las 17 y 20. Lunes a miércoles a las 22. Loc. en vta.

★ **PARADISE. Corrientes 827.** Cont. de lunes a domingos de 20 a 4: HOT STRIP: "DESNUD...EN PARADISE". Con las mujeres más excitantes de Buenos Aires. P.m.18.

★ **REGINA. Av. Santa Fe 1235. 41-5470.** MABEL MANZOTTI y FLORA STEIMBERG en "LA CONCIENCIA EN PAZ", de José María Paolantonio. Dir. Hugo Urquijo. Mar. a juev. a las 21.30. Vier. a las 22. Sáb. a las 21 y 23. Dgos. a las 20. Loc. en vta.

★ **TABARIS. Corrientes 831. 392-8509.** MORIA CASAN, OSVALDO PACHECO, I MEDICI CONCERT y TU-SAM en
LA REVISTA DEL PROSEXO
P.m.18. Libro y dirección: Hugo Sofovich. Mar. a dgos. a las 21 y 23.15. Sáb. trasn. 1.30.

CINES

★ **A.B.C. Esmeralda 506. 392-9506.** Cont. de 10 a 2. Doble espectáculo de cine y sexy teatro. Las sexys más rutilantes. Las fotos prohibidas de una señora respetable. Romance en la cuna. P.m.18.

★ **ADAN I. Corrientes 959. 393-6115.** A las 13.30, 15.50, 18.10, 20.30 y 22.50:
ESCAPE A ATENAS
P.m.18. Con Roger Moore y Telly Savalas. Sábado trasnoche: 1.

★ **ADAN 2. Corrientes 959. 393-5031.** A las 13.10, 15.10, 17.10, 19.15, 21.15 y 23.10:
INSOLITO DESTINO
P.m.18. Con Mariángela Melato y Giancarlo Giannini. Sábado trasnoche: 1.10.

★ **ALFA. Lavalle 842. 392-1114.** A las 13.10, 15.30, 18, 20.30 y 23:
DIVA
(Una mujer demasiado peligrosa). P.m.14. A las 13, 15.15, 17.35, 20.5 y 22.40. Notic. Sáb. trasn. 1.15.

★ **ALFIL. Corrientes 1753. 40-7575.** A las 14.50, 16.50, 18.50, 20.55, 23 y sáb. trasn. 1: El más crudo alegato contra la tortura y el abuso del poder:
EL CRIMEN DE CUENCA
P.m.18 Con Amparo Soler Real y Héctor Alterio. Dir.: Pilar Miró. A las 14.30, 16.30, 18.30, 20.30 y 22.35: Notic.

★ **AMBASSADOR. Lavalle 777. 392-9700.** A las 13, 15, 17, 19, 21 y 23:
AMOR SIN FRONTERAS
S.r. Con Michael Landon y Priscilla Presley. A las 14.40, 16.40, 18.40, 20.40 y 22.40: Notic. Sáb. trasn. 1.

★ **AMERICA. Callao 1057. 41-3818.** A las 14.40, 17.25, 20.10 y 22.55:
VERANO CALIENTE
P.m.18. Con Isabelle Adjani y Alain Souchain. Dir. Jean Becker. A las 14.15, 17, 19.45 y 22.30: Notic. Sáb. trasn. 1.25.

★ **ARIZONA. Lavalle 727. 392-6967.** Cont. 13.5, 16.30, 19.55 y 23.20:
LAS HERMANAS
Cont. 14.40, 18.5 y 21.30:
LA MUJER DE MI AMIGO
P.m.18. Sáb. trasn. 1.20: Las hermanas.

★ **ARTE. Corrientes 1155. 35-7934.** Cont. 15.45, 17.40, 19.40 y 21.45: EL PROCESO. P.m.18. De Orson Welles. Con A.Perkins y R.Schneider.

★ **ATLAS. Lavalle 869. 392-1936.** A las 12.20, 14.50, 17.30, 20.10 y 22.10: Verano caliente. P.m.18. Sáb. trasn. 1.30.

★ **AVENIDA. Avda. de Mayo 675.** Cont. 13, 16.40 y 20.35: La Ciudadela de los Robinson; 15, 19 y 22.50: El abismo negro. S.r. Pl.: $a 10.

★ **BIARRITZ. Suipacha 482. 392-0356.** A las 13.40, 15.55, 18.10, 20.40 y 23.10: Los aventureros del tiempo. S.r. Sáb. trasn.

★ **BROADWAY. Corrientes 1155. 35-2345.** A las 13.45, 15.45, 18, 20.30 y 23:
UN BURGUES PEQUEÑO, PEQUEÑO
P.m.18. Con A.Sordi y S.Winters. A las 17.50, 20.10 y 22.40: Notic. Jueves 7: CARMEN, de C.Saura.

★ **CALLAO. Callao 27. 40-1898.** A las 14.30, 16.40, 18.55, 21.10 y 23.15: Policías y ladrones. S.r. Sáb. trasn. 1.20.

★ **CAPITOL. Santa Fe 1848. 41-2379.** A las 14.50, 16.55, 19, 21.5 y 23.15: Amor sin fronteras. S.r. Sáb. trasn. 1.10.

★ **CERVANTES. Belgrano 1820. 38-2698.** Cont. 14.45, 18.50 y 22.50: Psicosis II; 16.45 y 20.45: Gigolo americano. Notic. P.m.18.

★ **CINEMA UNO. Suipacha 460. 392-1112.** A las 13, 15, 17, 19.5, 21.10 y 23.15:
COMO CAIDO DEL CIELO
S.r. Con Marsha Mason y Jason Robards. A las 14.40, 16.40, 18.45, 20.50 y 22.55: Notic. Sáb. trasn. 1.30.

★ **CINEMATECA ARGENTINA. Sarmiento 2255. 48-2170.** A las 18.30 y 22: "Barry Lyndon" de Stanley Kubrick. Con Ryan O'Neal y Marisa Berenson. P.m. 14.

★ **CONCORDE. Lavalle 925. 35-1850.** A las 13, 15, 17, 19, 21.10 y 23.20:
PINK FLOYD, THE WALL
P.m.18. Un filme de Alan Parker, con Bob Geldof. A las 14.40, 16.40, 18.40, 20.45 y 22.55: Notic. Sáb. trasn. 1.30.

★ **COSMOS 70. Corrientes 2046. 49-0862.** CLASICOS DEL CINE SOVIETICO. A las 14.10, 16, 17.50, 19.40, 21.30 y 23.20: LENIN EN OCTUBRE. S.r. Los diez días que conmovieron al mundo. Una obra de Mijail Romm.

★ **ELECTRIC. Lavalle 836. 392-1846.** Continuado desde las 13: HISTORIA DE UN AMOR PROHIBIDO; CARNADA HUMANA; LA ADOLESCENTE. P.m.18. Sáb. trasn.

★ **EMPIRE. H. Yrigoyen 1934. 47-8770.** Cont. 16.20, 19.35 y 22.50: HEAVY METAL (Universo en fantasía). 14.35, 17.50 y 21.10: BUSCO MI DESTINO. P.m.18.

★ **GAUMONT. Rivadavia 1635. 40-3050.** A las 14, 15.50, 18.15, 20.40 y 23.5: Los aventureros del tiempo. S.r.

★ **GRAN REX. Corrientes 857. 392-8000.** REFRIGERACION. EXTRAORDINARIO. ESTRENO. A las 12.45, 14.25, 16.35, 18.45, 21 y 23.15: Perry King, Merrie Lynn Ross y Stefan Aregrin en
CLASE DE 1984
P.m.18. Somos el futuro... ¡y nada puede detenernos. Dir. Mark Lester. A las 16.10, 18.20, 20.35 y 22.50: Notic. Sáb. trasn. 1.30. DICIEMBRE 2, 3 y 4 extraordinaria presentación de
ALEJANDRO LERNER
Presentando su LP "TODO A PULMON". Loc. en vta. dde. $a 40. Bolet. de 10 a 20.

★ **GRAND SPLENDID. Santa Fe 1860. 41-0808.** A las 14.15, 16.30, 18.45, 21, 23.15 y sáb. trasn. 1: La comedia más brillante y picaresca del año:
DESNUDO DE MUJER
P.m.18. Una magistral realización de Nino Manfredi. A las 13.50, 16, 18.15, 20.30 y 22.45: Notic.

★ **GRAN VICTORIA. Av. de Mayo 882. 34-1493.** Cont. de 8 a 3: Historia de un amor prohibido; Las fotos prohibidas de una señora respetable; Violencia en el último tren de la noche. P.m.18.

★ **IGUAZU. Lavalle 940. 393-9931.** A las 13, 14.55, 17, 19.5, 21.10 y 23.20:
FLASHDANCE
P.m.14. Con Jennifers Beals y Michael Nouri. A las 14.35, 16.50, 18.55, 20.45 y 22.55: Notic. Sáb. trasn.

★ **LARA. Av. de Mayo 1225. 38-6966.** Cont. 14.30 y 19.25: Tarzán, el hombre mono; 16.30 y 21.30: El padrino. P.m.18. Sáb. trasn. Led Zeppelin en: La canción es la misma.

★ **LEOPOLDO LUGONES. Corrientes 15.30. 46-8611.** A las 15, 17.30, 20 y 22.30: "Los años luz". Dir. Alain Tanner. Con Trevor Howard y Mick Ford. Pl. $a 9. P.m.18.

★ **LIBERTADOR. Ctes. 1334. 40-7443.** A las 13.10, 15.25, 17.50, 20.20 y 22.55:
DESAPARECIDO
(MISSING)
P.m.18. Con Sissy Spacek y Jack Lemmon. A las 17.35, 20.5 y 22.40: Notic. Sáb. trasn. 1.20.

★ **LOIRE. Corrientes 1524. 49-1900.** A las 13.25, 15.15, 17.10, 19.15, 21.20 y 23.25:
FLASHDANCE
P.m.14. Un filme de Adrián Lyne, con Jennifer Beals. A las 15, 16.50, 18.55, 21 y 23.5: Notic. Sáb. trasn. 1.15.

★ **LORCA. Corrientes 1428. 40-5017.** SEMANA DEL CINE SOVIETICO. A las 13.40, 16.30, 19.20 y 22.10: Notic. A las 14, 16.50, 19.40 y 22.30: AGONIA. P.m.18.

★ **LORENA. Corrientes 1551. 46-7501.** A las 13, 14.55, 16.50, 19, 21.10 y 23.20:
LA SOPLONA
P.m.18. Un filme de Bob Swain, con Nathalie Baye. A las 14.45, 16.40, 18.45, 20.55 y 23.5: Notic. Sáb. trasn. 1.15.

★ **LOS ANGELES 1. Corrientes 1770. 40-3742/45-2405.** A las 13.30, 15.10, 16.50, 18.10, 19.40, 21.20 y 22.50:
LA DAMA Y EL VAGABUNDO
S.r. Hablada en castellano. A las 15, 16.40, 18, 19.30, 21.10 y 22.40: Notic.

★ **LOS ANGELES 2. Corrientes 1770. 40-3742.** A las 13.25, 15.20, 17.15, 19.10, 21.5 y 22.55:
POPEYE
S.r. Hablada en castellano. A las 13.15, 15.10, 17.5, 19, 20.55 y 22.45: Notic.

★ **LOSUAR. Corrientes 1743. 40-6100.** A las 13, 15, 16.55, 19, 21.10 y 23.20:
PINK FLOYD, THE WALL
P.m.18. Un filme de Alan Parker. A las 14.45, 16.40, 18.40, 20.50 y 23: Notic. Sáb. trasn. 1.15.

★ **LUXOR. Lavalle 669. 392-3893.** A las 13.20, 15.45, 18.10, 20.35 y 23:
EL REGALITO
P.m.18. Con Claudia Cardinale y Pierre Mondy. A las 13.10, 15.25, 17.50, 20.15 y 22.40: Notic. Sáb. trasn. 1.30.

★ **MAXI 1. Carlos Pellegrini 657. 35-8822.** A las 14.20, 17.10, 20 y 22.45:
DANTON
P.m.14. Un filme de Andrzej Wajda. A las 14, 16.50, 19.40 y 22.25: Notic. Sáb. trasn. 1.10.

★ **MAXI 2. Carlos Pellegrini 657. 35-8822.** A las 14, 17.50 y 21.40:
LAWRENCE DE ARABIA
S.r. A las 13.50, 17.30 y 21.20: Notic.

★ **METROPOLITAN 2. Corrientes 1343. 40-1064.** A las 14.35, 16.40, 18.50, 21 y 23:
DESNUDO DE MUJER
P.m.18. Con Nino Manfredi y Eleonora Giorgi. A las 14.10, 16.15, 18.25, 20.35 y 22.35: Notic.

★ **MONUMENTAL. Lavalle 780. 393-8865.** A las 13.5, 15, 17.5, 19.5, 21.5 y 23.10:
EL FUGITIVO
P.m.14. Con Kirk Douglas y John Schneider. A las 14.45, 16.45, 18.50, 20.50 y 22.50: Notic.

★ **MULTICINE. Lavalle 750.** Cont. de 8 a 3: P.m.18. Sala 1: El cuerpo de Emmanuelle negra. El bien dotado. La isla de los placeres prohibidos. Sala 2: Amores entre extraños. El loco, loco mundo del strip-tease. Los secretos de la vida sexual. Sala 3: Furia infernal. Fiebre. Extasis tropical. Sala 4: Percy no es un juguete. Como aprendí amar a las mujeres. La gran comilona. Sala 5: Intimidades de una cualquiera. La ronda. Póker de amantes para tres.

★ **NORMANDIE. Lavalle 861. 392-1000.** A las 13, 15.30, 18.10, 20.45 y 23.10: Policías y ladrones. S.r. Sáb. trasn. 1.30.

★ **OCEAN. Lavalle 739. 392-1515.** A las 12.45, 14.45, 16.45, 18.55, 21.5 y 23.15:
LA SOPLONA
Con Nathalie Baye y Philippe Leotard. Dir. Bob Swaim. A las 14.30, 16.30, 18.35, 20.45, y 22.55: Notic. Sáb. trasn. 1.30.

★ **PARAMOUNT. Lavalle 815. 392-9999.** A las 13.10, 15.15, 17.15, 19.15, 21.15 y 23.20:
DESNUDO DE MUJER
P.m.18. Con Nino Manfredi y Eleonora Giorgi. A las 14.45, 16.50, 18.50, 20.50 y 22.50: Notic. Sáb. trasn. 1.30.

★ **PARIS. Lavalle 769. 392-2016.** Cont. 13.20, 16.35, 19.50 y 23.15: LA GRAN VENGANZA DE BRUCE LEE. 14.50, 18.5 y 21.25: CINCO DEDOS DE FURIA II. 16.25, 19.40 y 23.5: Notic. P.m.14. Sáb. trasn. 0.45.

★ **PLAZA. Corrientes 939. 392-7577.** A las 13, 15, 17, 19, 21 y 23.10: No habrá más penas ni olvido. P.m.18. Sáb. trasn. 1.30.

★ **PREMIER. Corrientes 1565. 46-2113.** A las 14, 16.45, 19.30 y 22.15: SUPER CINERAMA: la tremenda erupción KRAKATOA, AL ESTE DE JAVA. S.r. Dir. Bernard Kowalski.

★ **PETIT PREMIER. Corrientes 1565. 46-2113.** A las 15, 17, 19, 21 y 23: TOMMY. P.m.18. Con Jack Nicholson y Ann Margret.

★ **SALA UNO. B. Sur Mer 549. 88-9420.** Ciclo de cine argentino actual. A las 14.30, 16.30, 18.30, 20.30 y 22.30: QUEBRACHO. P.m.14. Con Héctor Alterio y Cipe Lincovsky. Sáb. trasn. 0.30.

★ **SANTA FE I. Santa Fe 1947. 41-8980.** A las 13.25, 15.30, 18.15, 20.40 y 23.5:
DIVA
(Una mujer demasiado peligrosa). P.m.14. A las 13.10, 15.30, 17.55, 20.20 y 22.45: Notic. Sáb. trasn. 1.30.

★ **SANTA FE 2. Santa Fe 1947. 41-8980.** A las 13.30, 15.40, 18.5, 20.20 y 22.45:
LA SOPLONA
P.m.18. Con Nathalie Baye y Phillippe Leotard. A las 13.20, 15.25, 17.50, 20 y 22.25: Notic. Sáb. trasn. 0.50.

★ **SARMIENTO. Lavalle 852. 392-3338.** A las 13, 15, 17, 19, 21 y 23.10: Psicopata sexual. P.m.18. Sáb. trasn. 1.15.

★ **SELECT LAVALLE. Lavalle 921. 35-0235.** A las 13.20, 15, 16.40, 18.20, 20.10, 21.40, 23.20 y sáb. trasn. 1.20: ARDIENTE Y PECADORA. P.m.18.

★ **STUDIO. Santa Fe 2541. 821-5815.** A las 14, 16.50, 19.40 y 22.30: LA REPUBLICA PERDIDA. S.r. Un filme de Miguel Pérez. A las 16.35, 19.25 y 22.15: Notic. Sáb. trasn. a la 1.

★ **SUIPACHA. Suipacha 442. 392-1195.** A las 13.55, 18, 22 y sáb. trasn. 1.5: EL FRANCOTIRADOR. P.m.18. A las 13, 17.5 y 21.5: Notic.

ALMAGRO

★ **BIOGRAFO UNO. Corrientes 4636.** A las 18.35, 20.40 y 22.45: Notic. 18.50, 20.55 y 23: La soplona. P.m.18. Sáb. y dgo. dde. las 16.30.

★ **PALACIO DEL CINE. Rivadavia 3636. 982-4818.** Cont. 14.40, 18.45 y 22.45: Acto de violencia; 16.20 y 20.25: Bar Esperanza. Notic. P.m.18.

★ **ROCA. Rivadavia 3753. 812-1517.** Cont. dde. las 14: Apocalypse now. Cruising. Notic. P.m.18.

BELGRANO

★ **CABILDO. Av. Cabildo 2347. 784-3852.** Cont. 14, 16.40, 19.20, 22.30 y sáb. trasn. 1: La República perdida. Notic. S.r.

★ **FANTASY. Cabildo 685. 771-0686.** Cont. 14.20, 16.20 y 18.20: Notic. y Bugs Bunny y sus amigos. S.r. 20.25 y 22.40: Lola. P.m.18. Sáb. trasn. 1.15. All that Jazz.

★ **G. SAVOY. Cabildo 2829. 781-6500.** Cont. 15.10, 17.10, 19.10, 21.10 y 23.10: El fugitivo; 14.50, 16.50, 18.50, 20.50 y 22.50: Notic. Sáb. trasn. 1.

★ **LIDO. Av. Cabildo 3241. 701-2996.** Cont. dde. las 14.30: Octopussy 007. Rocky III. S.r.

★ **MIGNON. Juramento 2433. 781-3899.** Cont. 15.10, 17.45, 20.25, 22.50 y sáb. trasn. 1.15: Diva; 14.40, 17.15, 19.55 y 22.30: Notic. P.m.18.

BOCA

★ **OLAVARRIA. Olavarría 635. 21-0454.** Cont. dde. las 14.30: Los unos y los otros; La 7ma. Compañía no se rinde. S.r. Sáb. trasn. 0.30.

BOEDO

★ **CUYO. Boedo 858. 97-6975.** Cont. 14.50, 19 y 22.50: Verano caliente. 17.5 y 21.15: Pubertad. P.m.18. Sáb. trasn. 1.15.

★ **GRAN SAN JUAN. San Juan 3246. 97-4293.** Cont. La amante prohibida. Los degenerados. El lechero amoroso. P.m.18.

★ **LOS ANDES. Boedo 777. 97-4233.** Cont. 14.45, 18.50 y 22.50: El regalito. 16.40 y 20.40: El año en que vivimos en peligro. Notic. P.m.18.

★ **N. PALACE. San Juan 2161. 941-1723.** Cont. 15, 18.55 y 23: La soplona; 17.10 y 21.5: Rebelión de mujer. P.m.18. Sáb. trasn. 1.

CABALLITO

★ **CABALLITO. V.Martínez 52. 431-0052.** Cont. 15 y 18.15: Y... donde está el piloto. 16.45: Astucia y dinamita. S.r.

★ **MORENO. Rivadavia 5050. 90-4303.** Cont. 14.30, 18.30 y 22.30: La soplona. 16.20 y 20.30: Rebelión de mujer. Notic. P.m.18.

COLEGIALES

★ **ARGOS. F. Lacroze 3155. 854-0673.** Cont. dde. las 14.15: La loca historia del mundo I. Notic. Más loco que un plumero. S.r.

★ **ATALAYA. Córdoba 4633. 773-0700.** Cont. 16.20, 19.20 y 22.30: Mala pata. 14.50, 17.50 y 21: Invasión OVNI. S.r. Sáb. trasn.

★ **RIALTO. Córdoba 4287. 86-8761.** Cont. 16.20, 19.45 y 23: FLashdance. 14.40, 17.55 y 21.20: El cielo puede esperar. Notic. P.m.14. Sáb. trasn. 0.45.

FLORES

★ **AUDITORIO SAN ROBERTO. Bolivia 667. 612-0084.** Sáb. y lunes cont. dde. las 16: Los Muppets en Nueva York. Cinco locos en la Antártida. S.r.

★ **CONTINENTAL. Carabobo 945. 631-2218.** Cont. 16.10, 19.30 y 22.50: Los aventureros del tiempo. 14.30, 18 y 21.20: Viaje al centro de la Tierra. S.r. Sáb. trasn.

★ **FENIX. Rivadavia 7802. 612-8858.** Cont. dde. las 14.40: Notic. Lola. Parejas amantes. P.m.18.

★ **GRAN RIVADAVIA. Rivadavia 8636. 69-1356.** Cont. desde las 14.30: Insólito destino. Bingo. P.m.18. Sáb. trasn. 0.30.

★ **GRAND PRIX. Gaona 3263. 59-2551.** Cont. 15.45, 19.20 y 22.45: Como caído del cielo. 17.40 y 21.10: Volver a empezar. S.r.

★ **LOPE DE VEGA. Lope de Vega 1744. 567-4313.** Cont. 16.10 y 19: Melody, 15 y 18: El gato con botas. 21.10: Superdecamerón Nº 3. 22.45: El regreso del exorcista. P.m.18.

★ **PUEYRREDON. Av. Rivadavia 6871. 612-0389.** Cont. dde. las 15.10: Más loco que un plumero. La loca historia del mundo I. P.m.14.

★ **SAN MARTIN. Av. Rivadavia 7060. 612-5416.** Cont. dde. las 13.30: 1990: los guerros del Bronx. El último tiburón. S.r. Sáb. trasn. 0.30.

★ **SAN JOSE.** Cont. dde. las 14: Con la svástica en el vientre. Profesora de ciencias naturales. Terror en la pensión de las colegialas. P.m.18.

LINIERS

★ **GRAN LINIERS. Avda. Gral. Paz. 44.** Cont. 15.50, 19.25 y 23: El fugitivo. 14, 17.30 y 21: Grand Hotel Excelsior. P.m.14.

★ **GRAN ODEON. Montiel 160. 641-7673.** Cont. 14.15, 18.25 y 22.35: Policías y ladrones; 15.55 y 20.10: El barco. S.r.

★ **MARTIN FIERRO. Avda. Gral. Paz 17.** Cont. 15.30, 19.10 y 22.45: El uso de los ases. 14, 17.30 y 21: El as. S.r.

MATADEROS

★ **ALBERDI. Juan B. Alberdi 6169. 68-0496.** Cont. 16.10, 19.35 y 22.55: Menudo; 14.20, 17.40 y 21.5: La aventura de los paraguas asesinos. S.r.-

★ **EL PLATA. J. B. Alberdi 5751. 68-1118.** Cont. 15.50, 19.30 y 23.10: Policías y ladrones; 14, 17.30 y 21.10: Quien encuentra un amigo, encuentra un tesoro. S.r.

★ **GRAN LUGANO. Murguiondo 4062. 601-3457.** Cont. dde. las 15: FLashdance. Xanadú. S.r.

★ **JORGE NEWBERY. Ex Lugano I y II. 601-3457.** Cont. dde. las 14.30: Piraña; En la quietud de la noche. P.m 14. Sáb. trasn.: 0.30. Sáb. y dgo. mat. infantil. Tom y Jerry; Carlitos y su pandilla. S.r.

ONCE

★ **LORIA. Rivadavia 3058. 87-1436.** Cont. 14.25, 17.20, 20.15 y 23.10: Ardiente y pecadora; 15.50, 18.45 y 21.40: Reportaje a las colegialas. P.m.18.

★ **MAJESTIC. Pueyrredon 230. 87-9636.** Cont. 13.45, 17, 20.15 y 23.25: Psicopata sexual. 15.20, 18.35 y 21.50: Camarera de hotel. P.m.18.

VILLA DEL PARQUE

★ **BERNASCONI. M. Sastre 3195. 50-6462.** Cont. 14.30, 18.35 y 22.30: Danton; 16.50 y 20.45: El as. P.m.14.

★ **PARQUE. Cuenca 3250. 50-4118.** Cont. dde. las 14.30: Pink Floyd, the wall. Guardianes del honor. P.m.18.

VILLA DEVOTO

★ **ACONCAGUA. Av. Gral. Mosconi 3260. 571-5208.** Cont. dde. las 14.30: Rocky III; El mundo está loco, loco, loco. S.r.

★ **EUROCINE. Nueva York. 3331. 50-1443.** Cont. dde. las 15: Psicopata sexual. Atlántic city. P.m.18.

VILLA URQUIZA

★ **25 DE MAYO. Triunvirato 4438. 51-1859.** Cont. 13.45, 18.10, 21.55 y sáb. trasn. 0.15: Verano caliente. 16.25 y 20.25: Me gusta mucho decir sí. P.m.18.

★ **GRAN URQUIZA. Bauness 2506. 51-2135.** Cont. 14.50, 18.20 y 22: Flashdance. 16.20 y 20: El compadrito. S.r. Sáb. trasn.

GRAN BUENOS AIRES

★ **AVELLANEDA. Colonial.** La jungla de cemento. Los guerreros del Bronx. Tesoro mío. P.m.18.
—**Gral. Roca.** Octopussy 007. El puño de la serpiente. El vengador. P.m.14.
—**Maipu.** Como caído del cielo. Alien, el octavo pasajero. P.m.14.
—**Mitre.** El año que vivimos en peligro. El regalito. P.m.18.
—**San Martín.** Verano caliente. Mi amante favorito. P.m.18.

★ **BELLA VISTA. Gran Pacífico.** Como caído del cielo. Volver a empezar. S.r.

★ **CASEROS. Paramount.** Octopussy 007. Locamente enamorado. S.r.

★ **CIUDAD DE SAN MIGUEL. Mayo.** Psicopata sexual. Camarera de hotel. P.m.18.
—**San Miguel.** Pink Floyd, the wall. Socios. P.m.18.

★ **CIUDADELA. Nuevo Ciudadela.** La vida íntima de una adolescente. El sexo y el amor. La calle de las muñecas. P.m.18.

★ **LA TABLADA. Martín Güemes.** Los aventureros del tiempo. Operación Dragón Gordo. S.r.

★ **LOMAS DE ZAMORA. Avenida.** Flashdance. Y... ¿dónde está el piloto? II. P.m.14.
—**Coliseo.** Confesiones de un maníaco sexual; Las hermanas. P.m.18.
—**Español.** Pink Floyd, the wall. El compadrito. P.m.18.
—**Gran Lomas.** Desnudo de mujer. Bluff. P.m.18.

★ **MORON. Achaval.** Ardiente y pecadora. Reportaje a las colegialas. P.m.18.
—**Morón.** Flashdance. Engáñame si puedes. P.m.14.

★ **QUILMES. Cervantes.** Pink Floyd, the wall. Juegos diabólicos. P.m.18.
—**Moderno.** Desnudo de mujer. Los nuevos monstruos. P.m.18.

★ **RAMOS MEJIA. Gran Belgrano.** Amor sin fronteras. Romance de un pirata. S.r.
—**San Martín.** El fugitivo. Xanadú. P.m.14.

★ **SAN ANTONIO DE PADUA. Gran Sarmiento.** Flashdance. Y... ¿dónde está el piloto? P.m.18.

CRONICA, Edición de la Tarde. Registro de la Propiedad Intelectual Nº 188.180. Director: Ricardo Gangeme. Redacción, Administración y Publicidad: Azopardo y Garay. Teléfonos: 361-1001/1051.

ANGUSTIA DE INQUILINOS

Existen más de Cien mil Juicios de Desalojo

En los dos primeros meses de 1984 el volumen de demanda de alquileres nada más que en el ámbito de la Capital Federal aumentará —según estimaciones realizadas por el Centro de Inquilinos de Buenos Aires (CIBA)— en proporción geométrica, consecuencia de que existen actualmente en los tribunales metropolitanos unos 100.000 juicios de desalojo en trámite. Esta apremiante situación afectará a una buena parte de los 600.000 inquilinos registrados en esta Capital, los que deberán enfrentar tanto la oferta archideprimida de vivienda, como los precios del mercado que no son inferiores a los 1.000 pesos en ningún caso. Por su parte la Unión Interprovincial de Entidades de Vivienda (UNIDEVI), regional Capital, en un documento de reciente aparición pide "por humanidad" que se suspendan los desalojos masivos hasta que el gobierno constitucional que asumirá el próximo 10 de diciembre, "pueda ir creando opciones" para las familias sin recursos que irán a la calle. Mientras que un dirigente del CIBA propone que el Estado alquile las propiedades que tiene actualmente en su poder, en diversas localidades de todo el país, a un precio razonable, los empresarios del ámbito inmobiliario rechazan esa tesis, por considerarla "socialista" y predican, en cambio, la conveniencia de la intermediación en nombre de "la libertad".

Parte de la sufriente gente que quiere solo soluciones para el terrible problema de la vivienda y la indexaccion que corroe los salarios todos los meses.

Cuando el déficit habitacional de la Argentina es estimado en 2.500.000 viviendas, los trámites judiciales por desalojo radicados nada más que en los tribunales de Capital Federal, permiten advertir que en diciembre y enero próximos, la mayoría de los 600.000 inquilinos del contexto metropolitano se verán sumergidos en un angustioso drama como es el que provoca la falta de vivienda. Porque irán en busca de alquileres nuevos y se encontrarán con la oferta deprimida, y en los casos en que se les oferten inmuebles tendrán que erogar sumas no inferiores —según acotó el señor José Bonano, secretario general del CIBA—, a los 28.000 pesos por adelantado. Esta cifra, virtualmente inalcanzable para un trabajador, se compone de la siguiente forma: 18 meses de contrato por adelantado, tres meses de comisión (intervenga o no una inmobiliaria) y gastos de contrato.

"¿Quién está en condiciones de alquilar?", se pregunta Bonano, quien comenta que "son decenas de miles las propiedades que tienen las municipalidades de todo el país y el Ministerio de Educación, en su mayoría deshabitadas, y esas viviendas deberían ser alquiladas a un precio justo y bajo, ya que el Estado no debe operar bajo el signo del lucro".

El señor Rodolfo Vinelli, titular de la Cámara Inmobiliaria Argentina (CIA), estima por el contrario que "el Estado no puede ser un elemento de comercio y si tiene bienes desocupados debería desprenderse de ellos lisa y llanamente, ya que no puede entrar en el mercado de la libre oferta y la demanda...".

La Unión Interprovincial de Entidades de Vivienda (UNIDEVI) regional Capital, pidió que "por humanidad, se suspendan los desalojos masivos que dejan desamparadas a tantas familias", hasta tanto el futuro gobierno "pueda ir creando opciones" para ellas.

En un comunicado que se conoció ayer, UNIDEVI señaló que muchos de quienes vivían en pensiones u hoteles se vieron forzados a ocupar casas, puesto que esos establecimientos "multiplicaron las exigencias,

LONDRES: ROBAN 3 TONELADAS DE ORO

LONDRES, 26 (DPA).— Por lo menos seis hombres armados asaltaron un almacén de seguridad en las cercanías del aeropuerto de Heathrow y se llevaron tres toneladas de oro puro por valor de 30 millones de libras esterlinas (unos 45 millones de dólares). Es el mayor robo de oro en la historia de Gran Bretaña y quizá del mundo entero.

Los malhechores llevando caretas y vistiendo ropa de trabajo penetraron a eso de las 6.40 GMT en el almacén de la firma estadounidense Brinks Mat, dominaron rápidamente al personal de guardia y se llevaron tranquilamente el oro. Los expertos de Scotland Yard suponen que para el transporte los ladrones necesitaron por lo menos dos vehículos.

Los asaltantes operaron con un alto grado de precisión, según las pesquisas preliminares de Scotland Yard. Pusieron fuera de combate con ayuda de aparatos electrónicos el refinado sistema de alarma del almacén. A continuación maniataron a los seis guardias, que se vieron completamente sorprendidos, y a quienes derramaron gasolina sobre la cabeza y los amenazaron con prenderles fuego en caso de que pidiesen auxilio.

Recientemente en el Este de Londres, en un asalto a una empresa desconocidos se llevaron siete millones de libras (unos nueve millones de dólares). Los malhechores rociaron también con gasolina al personal de guardia.

Los guardias no lograron deshacerse de las ligaduras hasta pasada una hora y dar la alarma correspondiente. Cuando acudió la policía, los bomberos y varias ambulancias, los ladrones habían tenido tiempo más que suficiente para alejarse del lugar y hasta ahora no se ha encontrado ninguna pista de valor.

No se sabe de dónde sacaron los ladrones la información sobre el almacén y sus sistemas de alarma.

MAS PAROS EN AEROLINEAS

El personal de Aerolíneas Argentinas incrementará las medidas de fuerza a partir del próximo lunes; según un comunicado que dio a conocer hoy la Asociación del Personal Aeronáutico.

Dicho comunicado contiene las resoluciones de la asamblea, que tuvo lugar en el día de ayer, donde expresa un amplio análisis de lo conversado hasta el momento con los representantes de la empresa y del Ministerio de Obras y Servicios Públicos.

Según informaron los secretarios de APA, señores Héctor Basteiro y Rodolfo Casali no hubo acuerdo con las autoridades, por lo que la Asociación dispone continuar con la paralización de dos horas por turno durante el fin de semana e incrementarlo a cuatro horas a partir de la 0 hora del lunes, como también el quite de colaboración y trabajo a reglamento durante las 24 horas.

● PANORAMA DE HOY

El personal de tierra de Aerolíneas Argentinas continuó hoy con los paros de dos horas por turno iniciados el jueves, manteniéndose en consecuencia los problemas derivados del atraso en la salida de los vuelos de cabotaje e internacionales, produciéndose aglomeraciones de pasajeros en las estaciones aéreas.

TIEMPO

MAXIMA: A las 12 horas **21°5**
MINIMA: 16°6 a las 4.50 hs. Humedad: 64%. Visibilidad: 12 kmts. Presión: 1020.2 milibares. Vientos del Nordeste a 12 k/ph. **Pronóstico:** Cielo parcialmente nublado.

GRAVE DENUNCIA DEL PRIMER VIOLIN DEL COLON

El primer violín del teatro Colón denunció mediante una carta documento al director de dicho teatro por irregularidades en la elección de artistas para ocupar cargos en la orquesta estable.

Carlos Gaivironsky, indica en la citada carta documento que la elección de postulantes a los cargos de concertino y de dos adjuntos, fue programada "con precipitación a los efectos de justificar el ingreso y nombramiento de profesionales, en los cuales estan interesados los directores".

Gaivironsky, denunció que la selección se efectuará entre el 29 de noviembre y el 3 de diciembre, cuando esta próximo el cambio de autoridades nacionales, indicando que la maniobra tiene similitud con lo ocurrido "en los últimos concursos realizados en julio pasado, donde se adviertieron numerosas arbitrariedades".

En el texto, sostiene el músico que "el concurso no presenta garantías suficientes en salvaguarda de mis derechos, en base a lo acontecido en el concurso anterior", "y considera que está viciado de nulidad tanto para la orquesta estable como para la filármonica del Teatro Colón."

El denunciante cumple funciones en ambas orquestas del teatro desde hace más de 30 años y cumplió actuaciones con organismos similares en Europa, Estados Unidos y Latinoamerica.

- "LIBER" CUMPLE: IGUAL PARECE PIBA
- GUARANY ROMPE HOY SU SILENCIO EN TV
- VIEYRA Y RUCCI JUNTOS EN CARLOS PAZ
- LINDO FESTEJO AL NENE DE MIMI PONS

El ágape servido en honor a Libertad Lamarque, **la máxima,** con motivo de su último cumpleaños **fue para alquilar balcones.** El mismo se hizo en estudio en donde graba "Amada". El elenco completo, amén de la autora, Celia Alcántara, y Goar Mestre, productor del envío, se hicieron presentes así como el personal técnico y Jorge Gandolfi, el jefe de prensa de doña Liber. **Enorme torta** donde se leía **"A la querida 'Amada' Lamarque"** fue cortada por la super estrella. Recibió inmensos canastos de flores, uno de ellos de los hermanos Spadone. Nadie hubiera dicho los años que cumplió. **¡Está hecha una piba!**

● ¡FUERA LISTAS NEGRAS!

En la fecha le toca el turno a Horacio Guarany, **prohibido desde 1974, volver a enfrentar las cámaras de televisión.** Se presenta en "Sábados de todos" por invitación de su productor ejecutivo, el señor Roberto Fontana. De esta manera **se pone de relieve** el afán de éste para concretar la abolición de **listas negras** del pasado.

● "CUMPLE" II

Fue festejado en una confitería el **cumpleaños del único hijo habido entre el matrimonio** compuesto entre Mimí Pons, **la atractiva,** y Alberto González, **el empresario.** Sólo gente menuda colmó el local. Zully Moreno, **tía del pequeño, no asistió** a la reunión infantil pero **se hizo presente** el día 17, el verdadero día del cumpleaños, en el domicilio de su hermano. **¡Happy birthday!**

● CALESITA EN RONDA

"La calesita del matrimonio", el envío que Rodolfo Bebán interpretará en periplo por todo Córdoba **no es otro que el estrenado en 1961** como **"La ronda matrimonial".** Se ofreció en esa lejana época en reducto de Esmeralda y Corrientes y la interpretaban Angel Magaña, Elina Colomer, Fernanda Mistral, la recientemente regresada del exterior. **Todo se sabe.**

● AMOR EN FICCION

Ya no será Enzo Viena el que encabece elenco de comedia de Abel Santa Cruz a establecerse en Carlos Paz. Don Viena **fue suplantado** por Víctor Hugo Vieyra, **el chango,** con lo cual éste **se desmembra** de "El gran deschave" que hizo con Marta González, **la renovada,** María del Carmen Valenzuela, Perla Santalla y Claudia Rucci estarán en el cast. Se recordará que **a esta última se la unió en romance** con don Vieyra y, últimamente, se dijo que **se casarían (no fue confirmado por las partes).** La comedia se estrenó hace 13 años (la hizo Guillermo Bredeston: **el edulcorado).**

● CULTURA EN TV

"El hombre en el espacio" **con 20 años en el aire,** satisfaciendo una impresión **didáctica** y el nuevo ciclo, recién iniciado, "Teatro Colón presenta" demuestran que **el afán cultural hace tiempo que está apostado en el canal decano. Mejor así.**

● PARA LLORAR

Se sabe que la primera cinta que protagonizó Luis Miguel, **el púber romántico, no es una musical alegre.** En "Ya nunca más" don Miguel **encarna a un chico a quien le amputan una de sus extremidades inferiores. Al moco tendido.**

● DISFONIA

Susana Giménez, **la cautivante, sufrió disfonía** días atrás debido a que le cuesta **un lógico esfuerzo** mantener la voz para cantar tantas canciones como estila hacer (y muy bien, por cierto) dentro de "La mujer del año". **Que no tenga recaídas.**

● FLASHES

● Juan Carlos Bojanovich que, **como primiciamos, fue ex** de Moria Casán, llamó (o está a punto de hacerlo) a Arturo Puig, **el selvático,** para que interprete un papel en "Argentina... vamos a contar tu historia". **¿La contarán?**

● Un cine de calle Cerrito que funciona **desde la primavera del '56** será destruido para albergar dos salas dentro del predio. **Por ahora cerró sus puertas.**

● En concert de Florida al 900 se dará pasado mañana **"El llavero de la amistad"** a Virginia Lago, **la candorosa,** por su labor en "Piaf" (desde el 17 de diciembre la hará en Marpla). Habrá desfile de modas y presencias de faranduleros. **¡Click!**

● El venidero martes se hará beneficio (para el hospital de niños Ricardo Gutiérrez) exhibiendo "El regreso del Jedi" (tercera parte de "La guerra de las galaxias"). Será en el salón de actos de dicha entidad. ● Galina Ulanova, **la primera bailarina rusa,** y el ballet del Bolshoi de Moscú harán reunión de prensa el próximo jueves. Será en hotel de la Nueve de Julio (muy notorio, **políticamente,** en estos días).

● TUTTI-FRUTTI

El lunes se dará por el grupo Cantoral el show "Por la paz" en capillense reducto. Cantarán canciones de autores notorios y habrá tragos. **¡Hic!**

● El miércoles **habrá privada** de "Superman III", la vista que repite el célebre personaje de historieta. **¡A volar!** ● El jueves se repondrá en la Comedia Nacional "Así es la vida" con Malvina Pastorino, **como la madre,** Tincho Zabala, **como el progenitor,** y Susana Freyre, **como la hija solterona.** Será **la última puesta,** en esa entidad teatral, de Rodolfo Graziano. Ahora será director de ese escenario Osvaldo Bonnet. ● Para el lunes se fijó, ahora, el estreno de "Payasos" obra brasileña que dirigió Carlos Mathus, el de "La lección de Anatomía". Esta pasará a ofrecerse en reducto de Marpla en **su 11° año de recorrido. ¡Un record!**